

NØGLETAL 2011

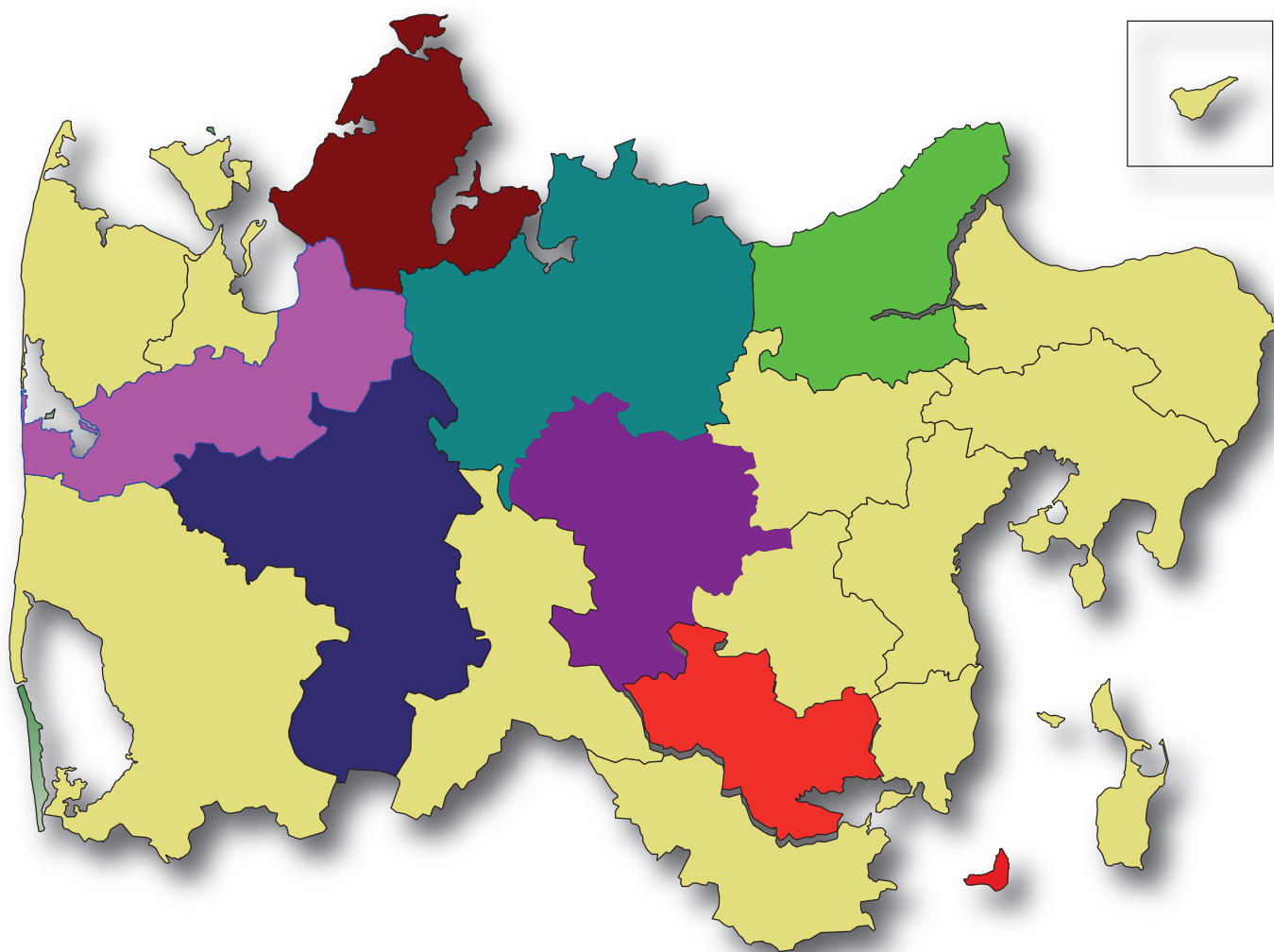

HERNING
HOLSTEBRO
HORSENS
RANDERS
SILKEBORG
SKIVE
VIBORG

MAJ 2011



Nøgletal 2011

Forord

For fjerde gang udsender Herning, Holstebro, Horsens, Randers, Silkeborg, Skive og Viborg kommuner sammen en nøgletalspublikation: "Nøgletal 2011".

Grundmaterialet bag nøgletallene er hovedsageligt kommunernes regnskaber for 2007, 2008, 2009, 2010 og budgetter for 2011. Herudover er der bl.a. anvendt data fra Danmarks Statistik og Det Fælleskommunale Løndatakontor.

Rapporten indeholder et væld af informationer om kommunernes mange opgaver: Hvad er de finansielle forhold i de syv kommuner? Hvilke udgifter har de til folkeskoler? Til veje? Hvor højt er sygefraværet, og hvordan er personaleomsætningen? Disse informationer og mange flere kan findes i rapporten.

Det er væsentligt at understrege, at nøgletalsrapporten *ikke* er en analyse, men derimod et forsøg på at gøre nogle udvalgte forhold så sammenlignelige som muligt. Sammenligninger af kommunerne skal derfor foretages med omtanke, idet forskelle fx kan skyldes konteringsforskelle, og man kan ikke direkte aflæse en kommunes serviceniveau og effektivitet ud fra nøgletallene. Man kan således sige, at nøgletal i højere grad bruges til at stille spørgsmål – frem for at give svarene. Nøgletalsrapporten kan bruges til at skabe et overbliksbillede, få bevidsthed om egne prioriteringer og formulere spørgsmål og igangsætte nærmere undersøgelser.

Spørgsmål vedrørende nøgletalsrapporten kan rettes til nedenstående personer. For til stadighed at holde nøgletallene ajourført opfordres læserne til at komme med forslag til såvel form som indhold af næste års nøgletalsrapport. Forslag kan gives til:

Herning Kommune:	Niels Madsen, Koncern Økonomi, oknm@herning.dk
Holstebro Kommune:	Ib Nielsen, Strategi & Analyse, Ib.Nielsen@Holstebro.dk
Horsens Kommune:	Torben Skov Nielsen, Budgetafdelingen, oktsn@horsens.dk
Randers Kommune:	Lilly Tandrup Hansen, Budgetkontoret, lilly.hansen@randers.dk
Silkeborg Kommune:	Søren Boisen, Økonomi- og IT-staben, Soren.Boisen@silkeborg.dk
Skive Kommune:	Mette Hørby, Økonomisk Sekretariat, MHES@skivekommune.dk
Viborg Kommune:	Jørgen Christensen, Økonomistaben, jc@viborg.dk Flemming Staun, Økonomistaben, fst@viborg.dk

Indholdsfortegnelse

1. Befolkningssammensætning.....	1
2. Økonomi.....	9
3. Teknik og miljø.....	23
4. Skoleområdet.....	29
5. Folkeoplysning og fritidsaktiviteter.....	41
6. Biblioteker.....	49
7. Børnepasning.....	57
8. Sundhed.....	67
9. Indkomstoverførsler.....	79
10. Udgifter der både vedrører ældre og handicappede	91
11. Administration	97
12. Personale.....	101
Bilag: dokumentation.....	106

1 BEFOLKNINGSSAMMENSÆTNING

Kommunernes befolkningsandel af hele Danmarks befolkning i procent

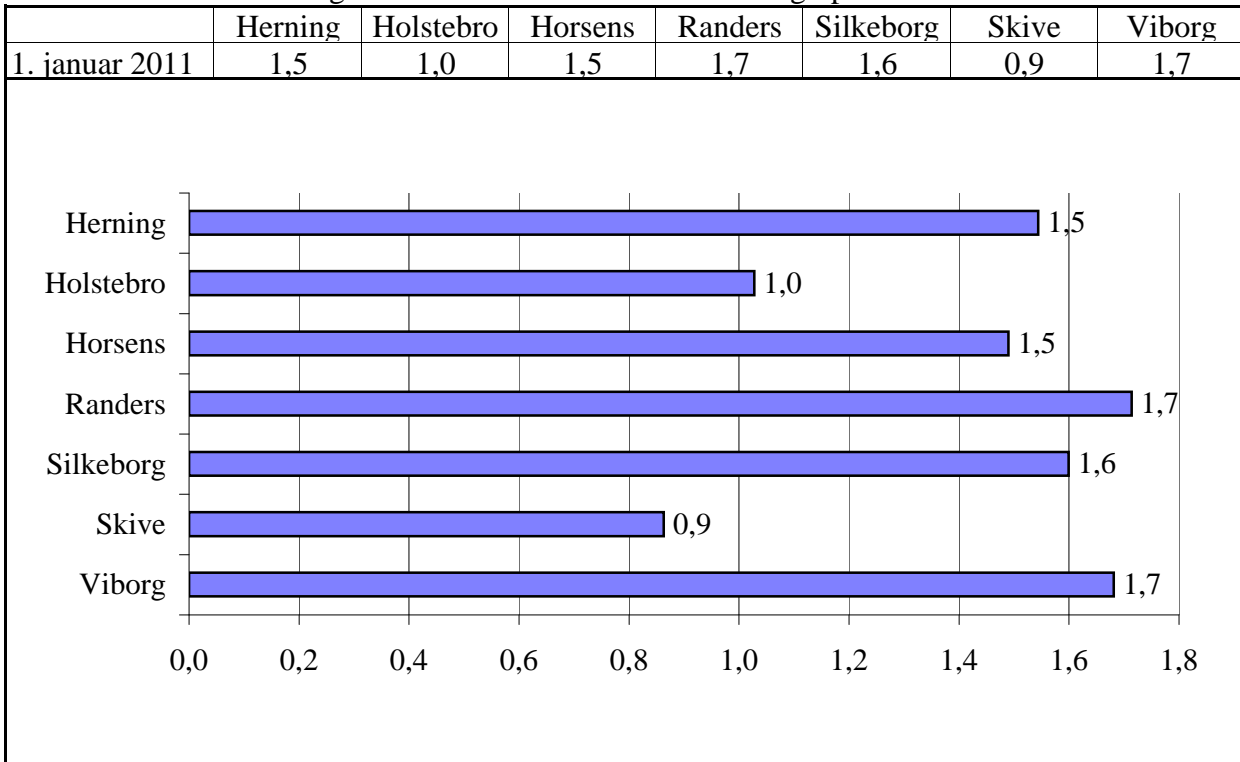

Kapitlet indeholder tabeller og figurer, hvor den enkelte kommunes befolknings sammensætning over årene fremgår. Befolkningen er opgjort i udvalgte aldersklasser og opgjort i både absolutte tal samt vist som procentvise fordelinger.

Herudover er det tabeller med befolkningsudvikling og befolkningstætheden.

1 BEFOLKNINGSSAMMENSÆTNING

Tabel 1a. Befolkningen i udvalgte aldersklasser pr. 1. januar

		2007	2008	2009	2010	2011
Herning	Befolkning i alt	83.598	84.208	85.217	85.548	85.852
	0-årige	1.016	1.052	999	993	1.018
	0-5-årige	6.440	6.406	6.432	6.341	6.311
	6-16-årige	12.564	12.688	12.663	12.614	12.602
	17-64-årige	52.667	52.889	53.499	53.521	53.357
	65+-årige	11.927	12.225	12.623	13.072	13.582
	80+-årige	3.027	3.076	3.108	3.180	3.221
Holstebro	Befolkning i alt	56.582	57.020	57.267	57.056	57.161
	0-årige	700	737	715	653	653
	0-5-årige	4.159	4.290	4.305	4.248	4.241
	6-16-årige	8.352	8.353	8.305	8.191	8.124
	17-64-årige	35.527	35.668	35.747	35.472	35.265
	65+-årige	8.544	8.709	8.910	9.145	9.531
	80+-årige	2.082	2.115	2.197	2.264	2.315
Horsens	Befolkning i alt	79.020	80.102	81.565	81.957	82.835
	0-årige	1.018	954	1.060	1.051	1.059
	0-5-årige	5.995	6.055	6.330	6.360	6.422
	6-16-årige	10.983	11.090	11.176	11.188	11.199
	17-64-årige	50.729	51.368	52.086	51.987	52.305
	65+-årige	11.313	11.589	11.973	12.422	12.909
	80+-årige	3.077	3.110	3.141	3.127	3.175
Randers	Befolkning i alt	92.984	93.644	94.221	94.750	95.318
	0-årige	1.114	1.044	1.087	1.074	1.041
	0-5-årige	6.630	6.624	6.659	6.667	6.620
	6-16-årige	12.917	13.046	13.100	13.130	13.110
	17-64-årige	58.552	58.787	58.909	58.928	59.029
	65+-årige	14.885	15.187	15.553	16.025	16.559
	80+-årige	4.011	4.048	4.047	4.090	4.071
Silkeborg	Befolkning i alt	86.540	87.371	88.016	88.481	88.913
	0-årige	1.154	1.162	1.095	1.094	1.038
	0-5-årige	6.912	7.032	7.062	7.002	6.927
	6-16-årige	13.171	13.216	13.286	13.377	13.400
	17-64-årige	54.210	54.509	54.654	54.621	54.573
	65+-årige	12.247	12.614	13.014	13.481	14.013
	80+-årige	3.308	3.268	3.287	3.313	3.350
Skive	Befolkning i alt	48.344	48.356	48.300	48.137	47.986
	0-årige	535	538	517	510	510
	0-5-årige	3.311	3.325	3.238	3.247	3.180
	6-16-årige	7.264	7.181	7.135	6.906	6.823
	17-64-årige	29.624	29.523	29.422	29.275	29.020
	65+-årige	8.145	8.327	8.505	8.709	8.963
	80+-årige	2.139	2.188	2.210	2.234	2.242
Viborg	Befolkning i alt	91.405	92.084	92.823	93.310	93.498
	0-årige	1.225	1.137	1.205	1.152	1.110
	0-5-årige	7.061	7.128	7.208	7.226	7.166
	6-16-årige	13.577	13.533	13.546	13.549	13.563
	17-64-årige	57.084	57.407	57.643	57.646	57.399
	65+-årige	13.683	14.016	14.426	14.889	15.370
	80+-årige	3.560	3.646	3.743	3.776	3.809

Kilde: Danmarks Statistik - statistikbanken.dk

Figur 1a. Udvikling i antal 0-5-årige

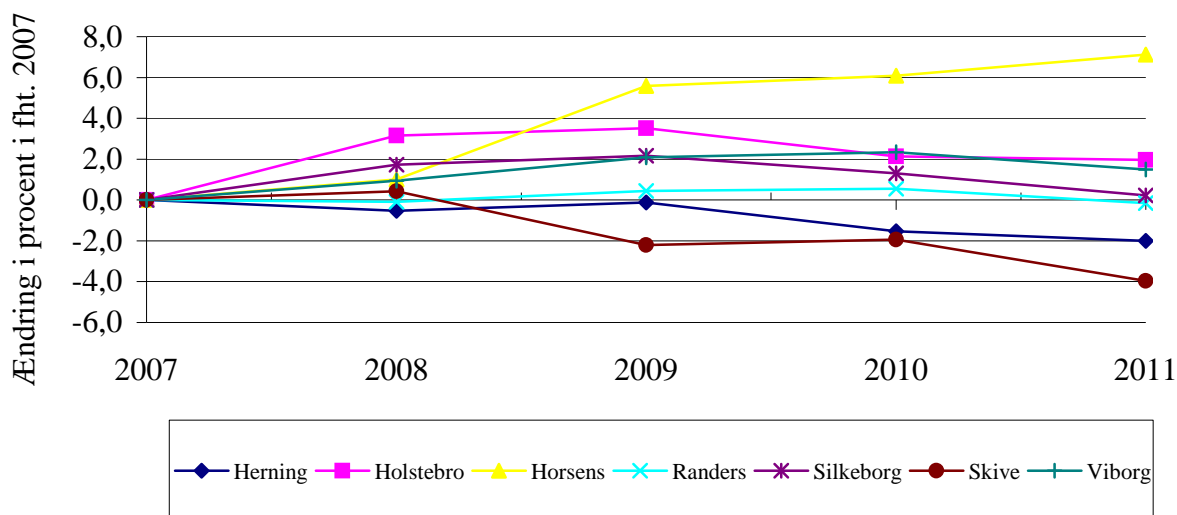

Figur 1b. Udviklingen i antal 6-16-årige

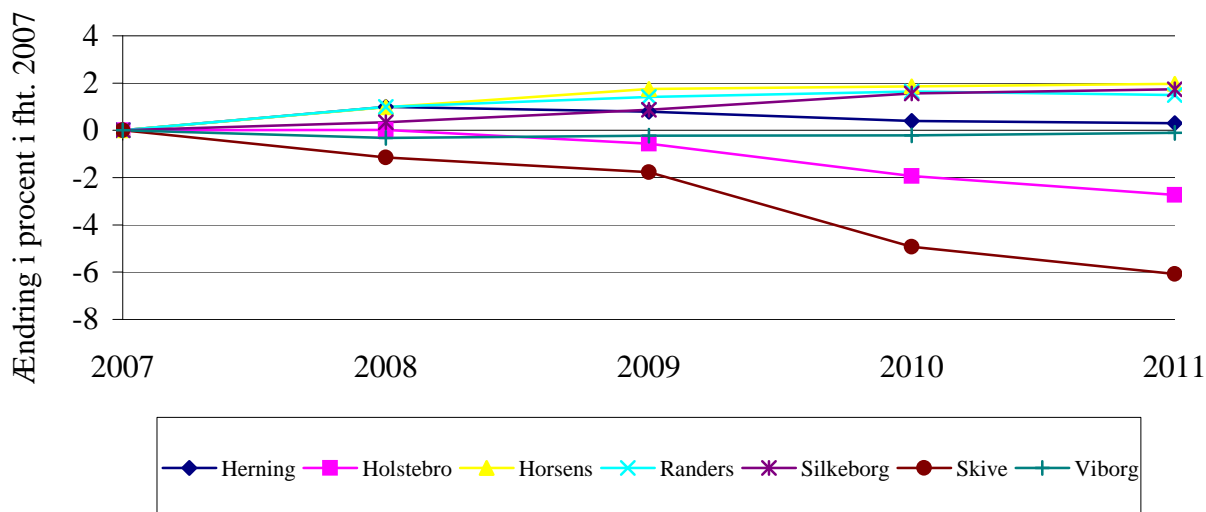

Figur 1c. Udvikling i antal 17-64-årige

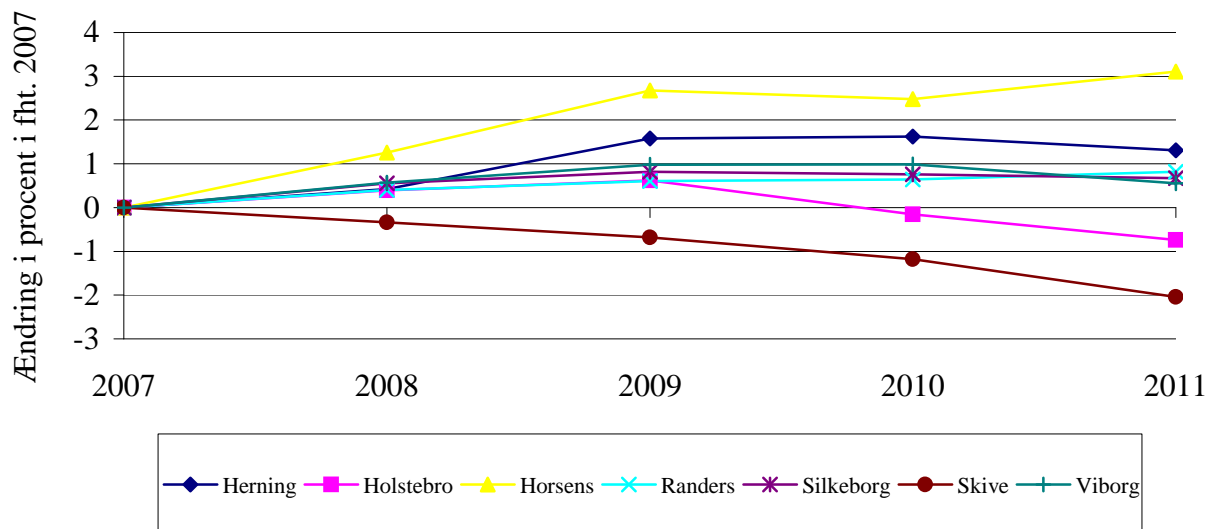

1 BEFOLKNINGSSAMMENSÆTNING

Tabel 1d. Befolkningens procentvise fordeling på udvalgte aldersklasser pr. 1. januar

		2007	2008	2009	2010	2011
Herning	Befolkning i alt	100,0	100,0	100,0	100,0	100,0
	0-årige	1,2	1,2	1,2	1,2	1,2
	0-5-årige	7,7	7,6	7,5	7,4	7,4
	6-16-årige	15,0	15,1	14,9	14,7	14,7
	17-64-årige	63,0	62,8	62,8	62,6	62,1
	65+-årige	14,3	14,5	14,8	15,3	15,8
	80+-årige	3,6	3,7	3,6	3,7	3,8
Holstebro	Befolkning i alt	100,0	100,0	100,0	100,0	100,0
	0-årige	1,2	1,3	1,2	1,1	1,1
	0-5-årige	7,4	7,5	7,5	7,4	7,4
	6-16-årige	14,8	14,6	14,5	14,4	14,2
	17-64-årige	62,8	62,6	62,4	62,2	61,7
	65+-årige	15,1	15,3	15,6	16,0	16,7
	80+-årige	3,7	3,7	3,8	4,0	4,0
Horsens	Befolkning i alt	100,0	100,0	100,0	100,0	100,0
	0-årige	1,3	1,2	1,3	1,3	1,3
	0-5-årige	7,6	7,6	7,8	7,8	7,8
	6-16-årige	13,9	13,8	13,7	13,7	13,5
	17-64-årige	64,2	64,1	63,9	63,4	63,1
	65+-årige	14,3	14,5	14,7	15,2	15,6
	80+-årige	3,9	3,9	3,9	3,8	3,8
Randers	Befolkning i alt	100,0	100,0	100,0	100,0	100,0
	0-årige	1,2	1,1	1,2	1,1	1,1
	0-5-årige	7,1	7,1	7,1	7,0	6,9
	6-16-årige	13,9	13,9	13,9	13,9	13,8
	17-64-årige	63,0	62,8	62,5	62,2	61,9
	65+-årige	16,0	16,2	16,5	16,9	17,4
	80+-årige	4,3	4,3	4,3	4,3	4,3
Silkeborg	Befolkning i alt	100,0	100,0	100,0	100,0	100,0
	0-årige	1,3	1,3	1,2	1,2	1,2
	0-5-årige	8,0	8,0	8,0	7,9	7,8
	6-16-årige	15,2	15,1	15,1	15,1	15,1
	17-64-årige	62,6	62,4	62,1	61,7	61,4
	65+-årige	14,2	14,4	14,8	15,2	15,8
	80+-årige	3,8	3,7	3,7	3,7	3,8
Skive	Befolkning i alt	100,0	100,0	100,0	100,0	100,0
	0-årige	1,1	1,1	1,1	1,1	1,1
	0-5-årige	6,8	6,9	6,7	6,7	6,6
	6-16-årige	15,0	14,9	14,8	14,3	14,2
	17-64-årige	61,3	61,1	60,9	60,8	60,5
	65+-årige	16,8	17,2	17,6	18,1	18,7
	80+-årige	4,4	4,5	4,6	4,6	4,7
Viborg	Befolkning i alt	100,0	100,0	100,0	100,0	100,0
	0-årige	1,3	1,2	1,3	1,2	1,2
	0-5-årige	7,7	7,7	7,8	7,7	7,7
	6-16-årige	14,9	14,7	14,6	14,5	14,5
	17-64-årige	62,5	62,3	62,1	61,8	61,4
	65+-årige	15,0	15,2	15,5	16,0	16,4
	80+-årige	3,9	4,0	4,0	4,0	4,1

Kilde: Danmarks Statistik - statistikbanken.dk

Figur 1d. Aldersfordeling 2011

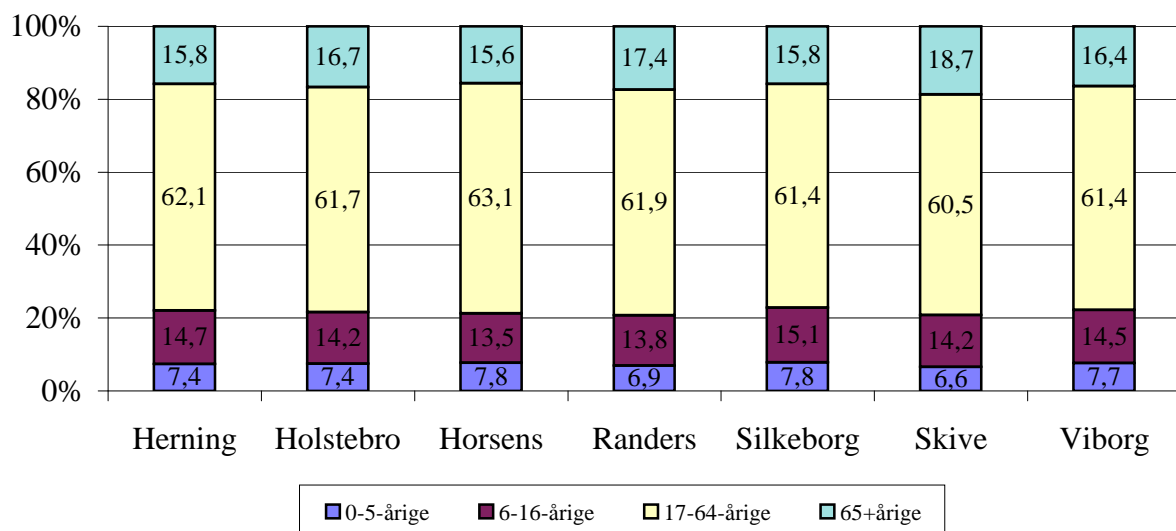

Figur 1e. Andel 80+-årige i procent af hele befolkningen

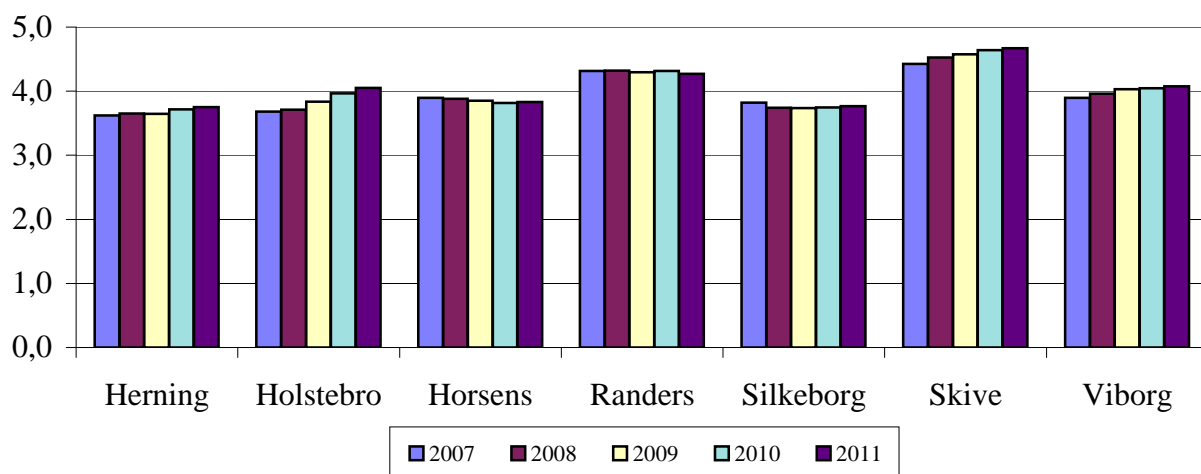

Figur 1f. Befolkningsudvikling i forhold til 2007

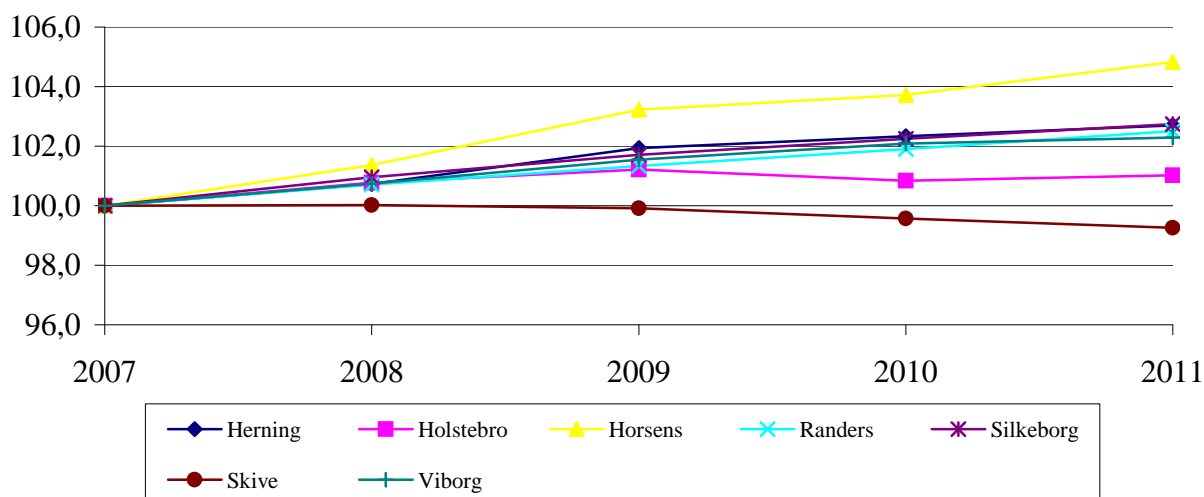

1 BEFOLKNINGSSAMMENSÆTNING

Tabel 1g. Befolkningsudvikling pr. år. Personer.

	1. jan 2007	1. jan 2008	1. jan 2009	1. jan 2010	1. jan 2011
Herning	268	610	1.009	331	304
Holstebro	120	438	247	-211	105
Horsens	1.125	1.082	1.463	392	878
Randers	486	660	577	529	568
Silkeborg	1.164	831	645	465	432
Skive	80	12	-56	-163	-151
Viborg	887	679	739	487	188

Kilde: Danmarks Statistik - statistikbanken.dk. Tabellen viser fald og vækst i befolkningstallene pr. 1. januar ifht. 1. januar året før.

Tabel 1h. Befolkningsudvikling pr. år. Udvikling i pct. fra 1. januar til 1. januar.

	1. jan 2007	1. jan 2008	1. jan 2009	1. jan 2010	1. jan 2011
Herning	0,32	0,73	1,20	0,39	0,36
Holstebro	0,21	0,77	0,43	-0,37	0,18
Horsens	1,44	1,37	1,83	0,48	1,07
Randers	0,53	0,71	0,62	0,56	0,60
Silkeborg	1,36	0,96	0,74	0,53	0,49
Skive	0,17	0,02	-0,12	-0,34	-0,31
Viborg	0,98	0,74	0,80	0,52	0,20

Kilde: Danmarks Statistik - statistikbanken.dk. Tabellen viser i procent fald og vækst i befolkningstallene pr. 1. januar ifht. 1. januar året før.

Tabel 1i. Befolkningstæthed

	Areal i km ²	Indbyggere i alt 1/1-2011	Antal ind- byggere pr. km ² i 2011
Herning	1.325,50	85.852	65
Holstebro	800,19	57.161	71
Horsens	515,22	82.835	161
Randers	746,35	95.318	128
Silkeborg	864,89	88.913	103
Skive	690,70	47.986	69
Viborg	1.418,61	93.498	66

Kilde: www.noegletal.dk

Figur 1g. Befolkningsudvikling pr. år. Personer.

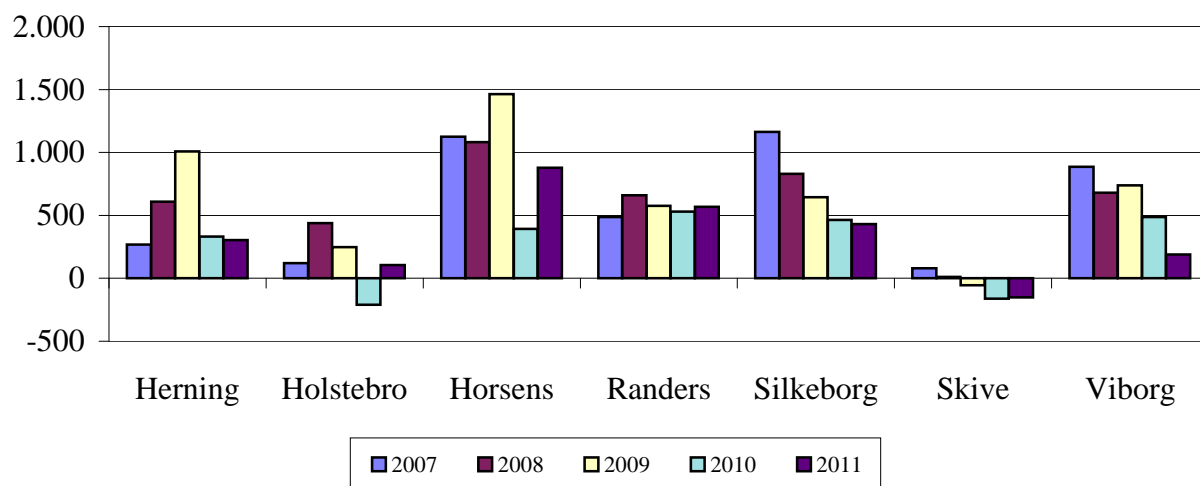

**Figur 1h. Befolkningsudvikling pr. år.
Udvikling i pct. fra 1. januar til 1. januar.**

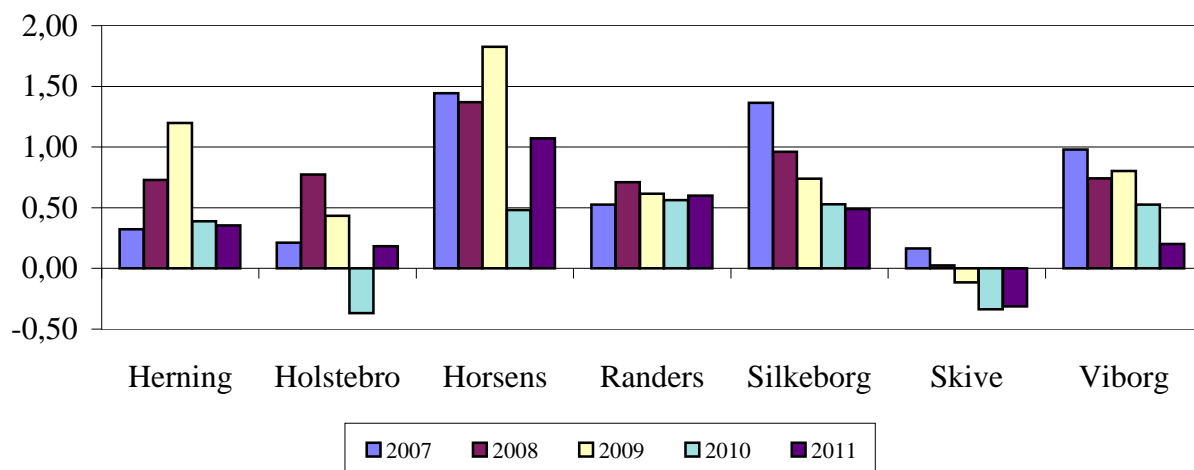

Figur 1i. Befolkningstæthed 2011

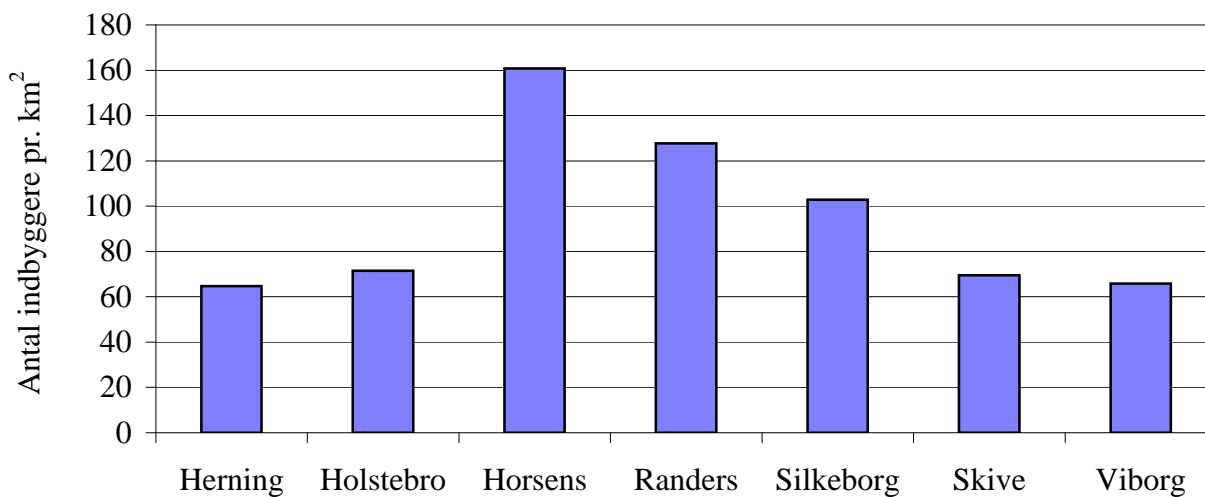

2 ØKONOMI

Samlede nettoudgifter og nettoindtægter i mio. kr., budget 2011

	Herning	Holstebro	Horsens	Randers	Silkeborg	Skive	Viborg
Udgifter	4.642	3.026	4.574	5.425	4.632	2.714	4.913
Indtægter	4.519	3.052	4.639	5.349	4.682	2.657	4.941

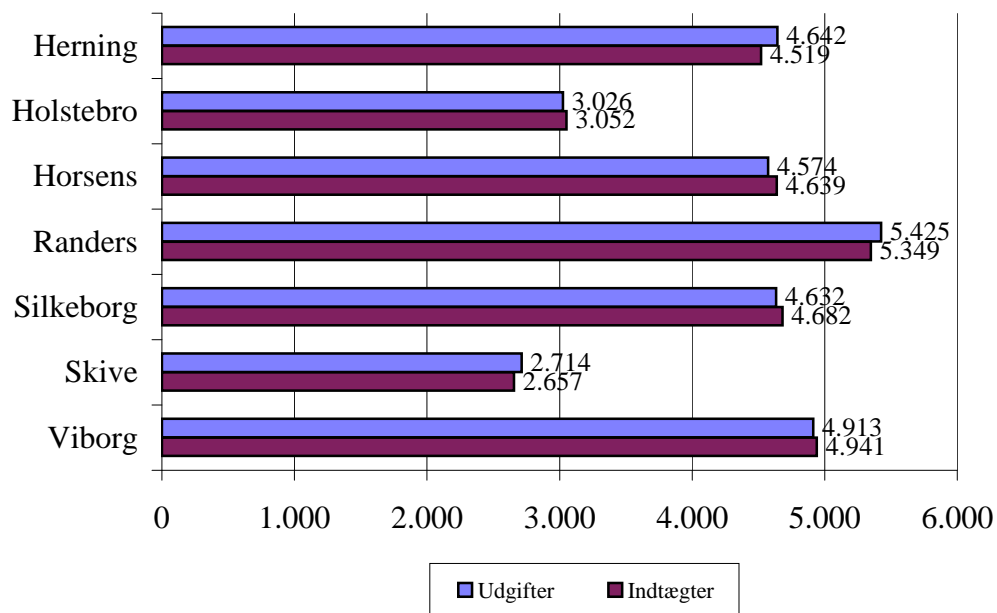

Udgifter: Skattefinansieret nettodrift, nettoanlægsudgifter (inkl. jordforsyning) og nettorente
Indtægter: Generelle tilskud og udligning af moms og skatter i alt

I kapitlet vises 20 forskellige overordnede økonomiske nøgletal for kommunerne.

Det er tal, der dels viser, hvorledes kommunernes indtægter er sammensat og størrelsen heraf, dels hvor store udgifter kommunerne samlet har på drift og anlæg.

2 ØKONOMI

Tabel 2a. Kommunal udskrivningsprocent

	2007	2008	2009	2010	2011
Herning	24,86	24,90	24,90	24,90	24,90
Holstebro	24,98	25,30	25,30	25,30	25,30
Horsens	25,13	25,20	25,20	25,20	25,20
Randers	25,27	25,60	25,60	25,60	25,60
Silkeborg	24,70	25,50	25,50	25,50	25,50
Skive	24,79	25,50	25,50	25,50	25,50
Viborg	25,58	25,80	25,80	25,80	25,80

Kilde: Danmarks Statistik - statistikbanken.dk, tabelmatrix: PSKAT

Tabel 2b. Udskrivningsgrundlag pr. indbygger

Løbende priser	Budget 2007	Budget 2008	Budget 2009	Budget 2010	Budget 2011
Herning	123.728	127.972	126.951	131.729	134.195
Holstebro	123.030	126.618	128.781	135.985	137.673
Horsens	121.974	127.547	126.026	130.144	131.659
Randers	119.409	123.890	124.756	129.269	133.128
Silkeborg	127.539	132.760	132.261	138.270	140.071
Skive	120.009	124.235	125.887	132.662	134.904
Viborg	122.649	128.692	131.298	134.017	137.844

Kilde: www.noegletal.dk

Note: Budgetteret udskrivningsgrundlag pr. indb.

Tabel 2c. Udskrivningsprocent kirkeskat

	2007	2008	2009	2010	2011
Herning	0,99	0,99	0,99	0,99	0,99
Holstebro	1,08	1,08	1,08	1,08	1,08
Horsens	0,89	0,89	0,89	0,89	0,89
Randers	0,91	0,91	0,91	0,91	0,89
Silkeborg	0,95	0,95	0,95	0,95	0,95
Skive	1,00	1,00	1,00	1,00	1,00
Viborg	0,95	0,95	0,95	0,95	0,95

Kilde: Danmarks Statistik - statistikbanken.dk, tabelmatrix: PSKAT

Figur 2a. Kommunal udskrivningsprocent



Figur 2b. Udskrivningsgrundlag pr. indbygger

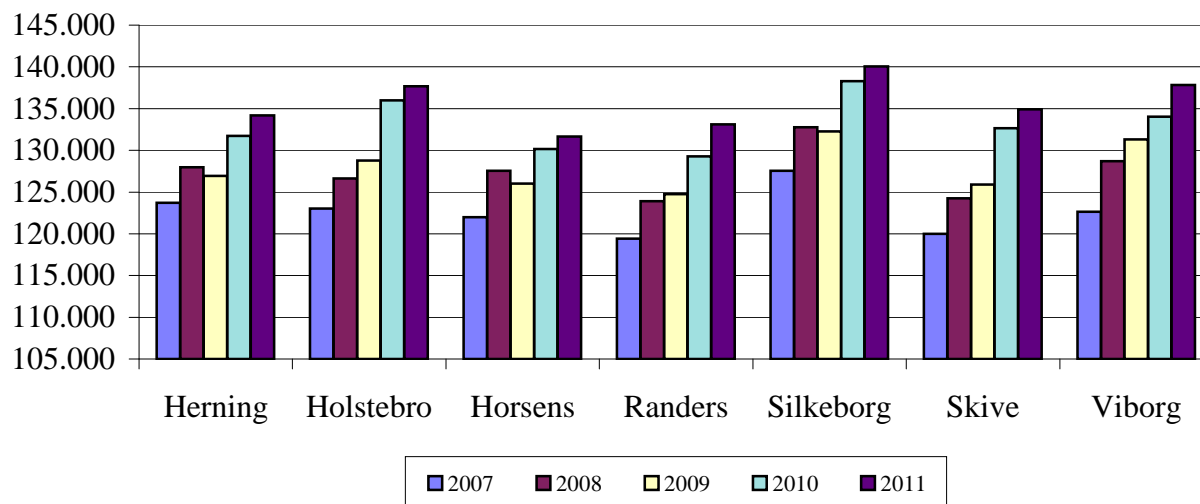

Figur 2c. Udskrivningsprocent kirkeskat

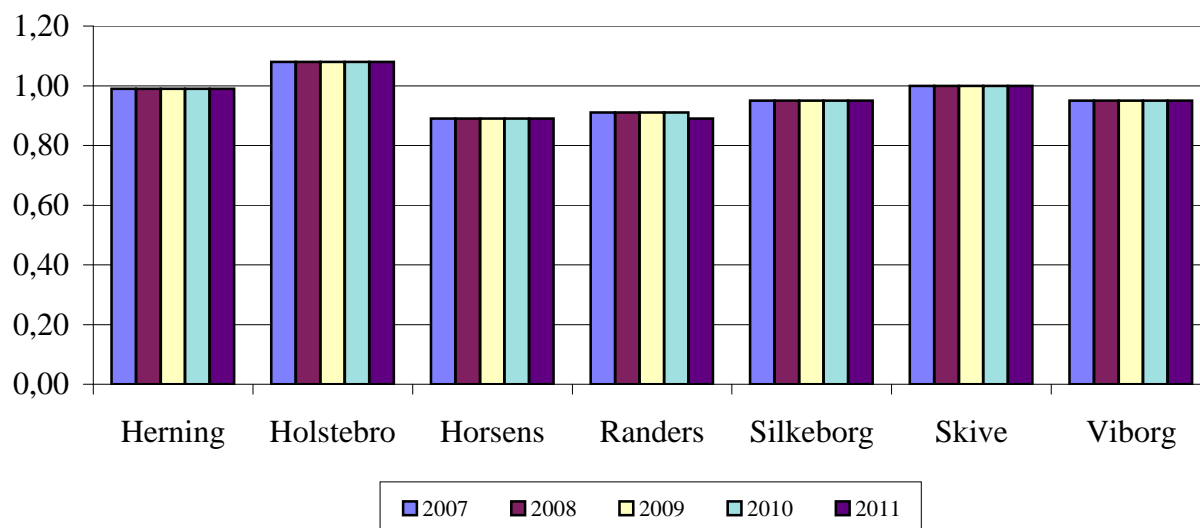

2 ØKONOMI

Tabel 2d. Ejendomsbeskatning: Grundskyldspromille

	2007	2008	2009	2010	2011
Herning	20,53	20,53	20,53	20,53	20,53
Holstebro	20,12	24,12	24,12	24,12	24,12
Horsens	22,56	22,56	22,56	22,56	22,56
Randers	27,93	27,93	27,93	27,93	27,93
Silkeborg	25,56	25,56	25,56	25,56	28,26
Skive	20,68	20,68	20,68	20,68	20,68
Viborg	22,85	24,60	24,60	24,60	24,60

Kilde: Danmarks Statistik - statistikbanken.dk, tabelmatrix: PSKAT

Tabel 2e. Ejendomsbeskatning: Dækningsafgift på erhvervsejendomme. Promille

	2007	2008	2009	2010	2011
Herning	0,00	0,00	0,00	0,00	0,00
Holstebro	0,00	0,00	0,00	0,00	0,00
Horsens	6,00	6,00	6,00	6,00	6,00
Randers	6,00	6,00	6,00	6,00	6,00
Silkeborg	0,00	0,00	0,00	0,00	3,00
Skive	0,00	0,00	0,00	0,00	0,00
Viborg	0,00	0,00	0,00	0,00	0,00

Tabel 2f. Skatteindtægter: Indkomstskat i kr. pr. indbygger

Løbende priser	Regnskab 2007	Regnskab 2008	Regnskab 2009	Regnskab 2010	Budget 2011
Herning	-30.775	-31.862	-31.613	-32.929	-32.509
Holstebro	-30.733	-31.994	-32.539	-34.901	-34.135
Horsens	-30.652	-32.130	-31.746	-33.315	-32.163
Randers	-30.175	-31.673	-31.893	-33.456	-33.708
Silkeborg	-31.502	-33.702	-33.611	-35.689	-34.639
Skive	-29.751	-31.599	-32.029	-33.986	-33.462
Viborg	-31.374	-33.172	-33.841	-35.276	-34.986

Note: Indtægt fra indkomstskat - provenu af indkomstskat (funktion 7.68.90 dranst 7).

Figur 2d. Ejendomsbeskatning: Grundskyldspromille

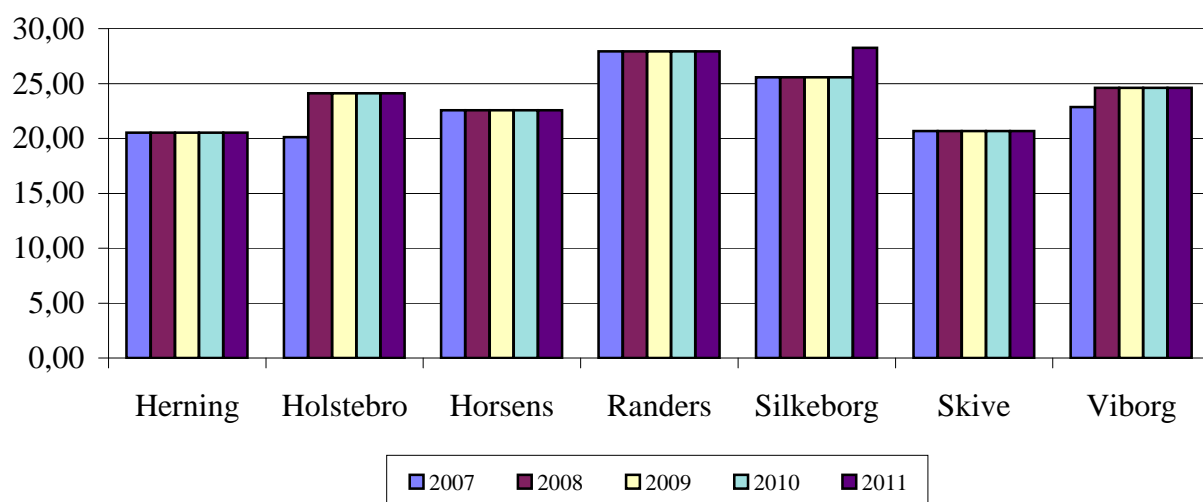

Figur 2e. Ejendomsbeskatning: Dækningsafgift på erhvervsjendomme. Promille

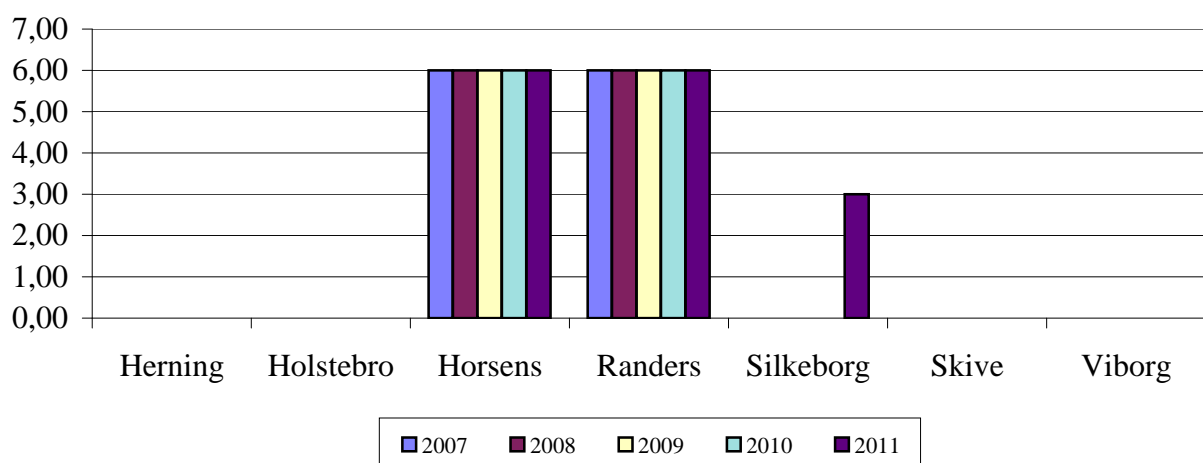

Figur 2f. Skatteindtægter: Indkomstskat i kr. pr. indbygger

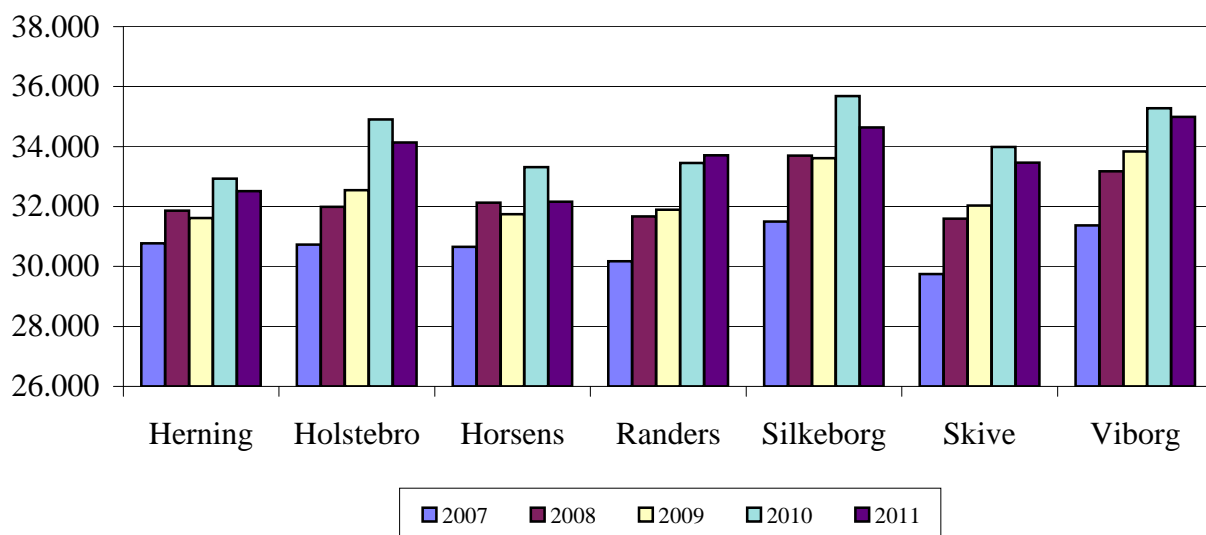

2 ØKONOMI

Tabel 2g. Skatteindtægter: Andre skatter i kr. pr. indbygger

Løbende priser	Regnskab	Regnskab	Regnskab	Regnskab	Budget
	2007	2008	2009	2010	
Herning	-2.811	-3.064	-3.553	-3.655	-3.383
Holstebro	-2.471	-3.050	-3.133	-3.143	-3.213
Horsens	-3.188	-3.584	-3.663	-3.822	-3.919
Randers	-2.764	-3.128	-3.230	-3.528	-3.409
Silkeborg	-3.434	-3.813	-3.990	-4.183	-4.697
Skive	-2.211	-2.370	-2.492	-2.632	-2.453
Viborg	-2.849	-3.034	-3.389	-3.314	-3.261

Note: Indtægt fra andre skatter (funktion 7.68.92-7.68.96 dranst 7). Overskud/indtægter angives med et negativt fortegn, udgifter angives som positive tal.

Tabel 2h. Kommunal nettolåneafdrag i kr. pr. indbygger (afdrag-låneoptagning)

Løbende priser	Regnskab	Regnskab	Regnskab	Regnskab	Budget
	2007	2008	2009	2010	
Herning	-1.252	-1.116	221	161	-843
Holstebro	-96	-653	598	198	435
Horsens	-764	-1.869	-330	-398	685
Randers	482	-821	-729	-1.573	-478
Silkeborg	338	402	-650	-1.214	442
Skive	-85	23	-352	-806	-1.052
Viborg	-540	261	-1.098	-492	-351

Note: Afdrag på gæld angives med positivt fortegn og forøgelse af gæld angivelse med negativt fortegn.

Tabel 2i. Skattefinansieret gæld i kr. pr. indbygger

Løbende priser	Regnskab	Regnskab	Regnskab	Regnskab
	2007	2008	2009	2010
Herning	3.935	3.617	3.312	3.290
Holstebro	8.250	7.953	7.944	8.068
Horsens	14.902	14.295	13.621	14.212
Randers	7.396	7.189	7.539	8.881
Silkeborg	5.799	5.218	4.985	6.295
Skive	8.698	8.053	7.950	7.977
Viborg	7.126	6.849	6.773	7.499

Note: Skattefinansieret gæld eksklusiv ældreboliger og jordforsyning.

Figur 2g. Skatteindtægter: Andre skatter i kr. pr. indbygger

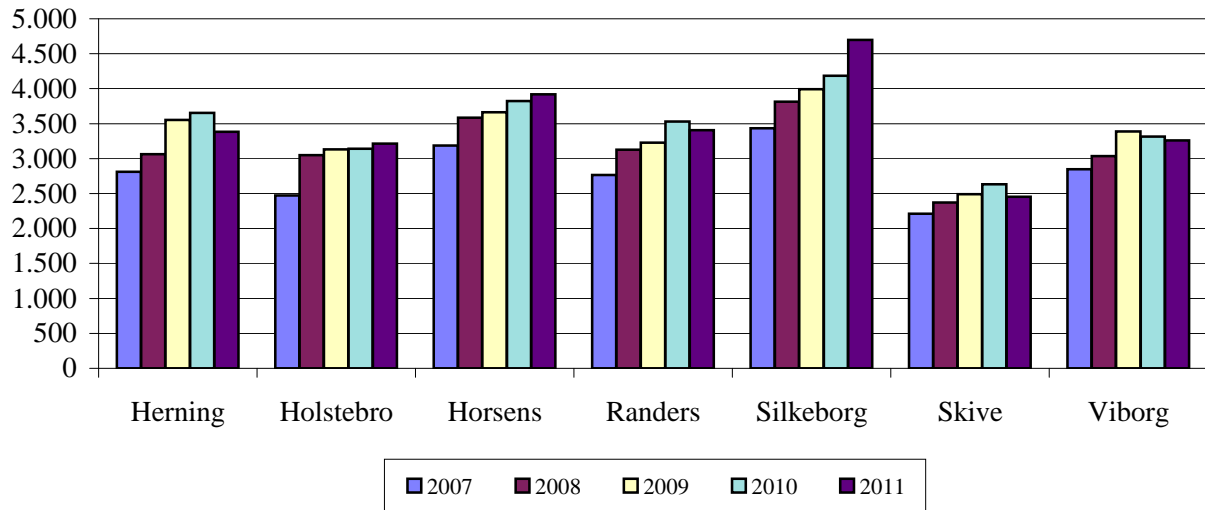

Figur 2h. Kommunal nettolåneafdrag pr. indbygger (afdrag-låneoptagning)

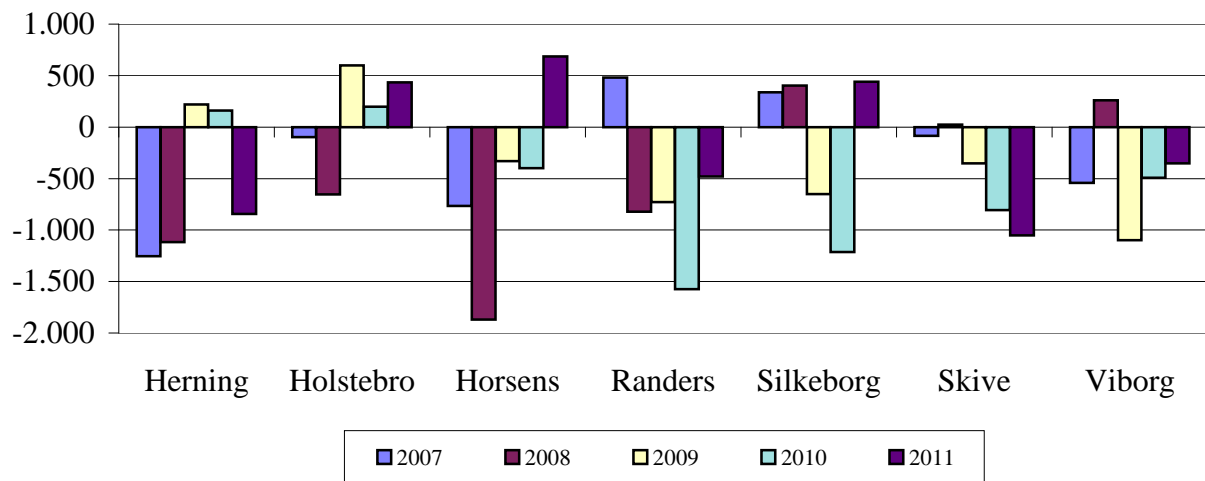

Figur 2i. Skattefinansieret gæld i kr. pr. indbygger

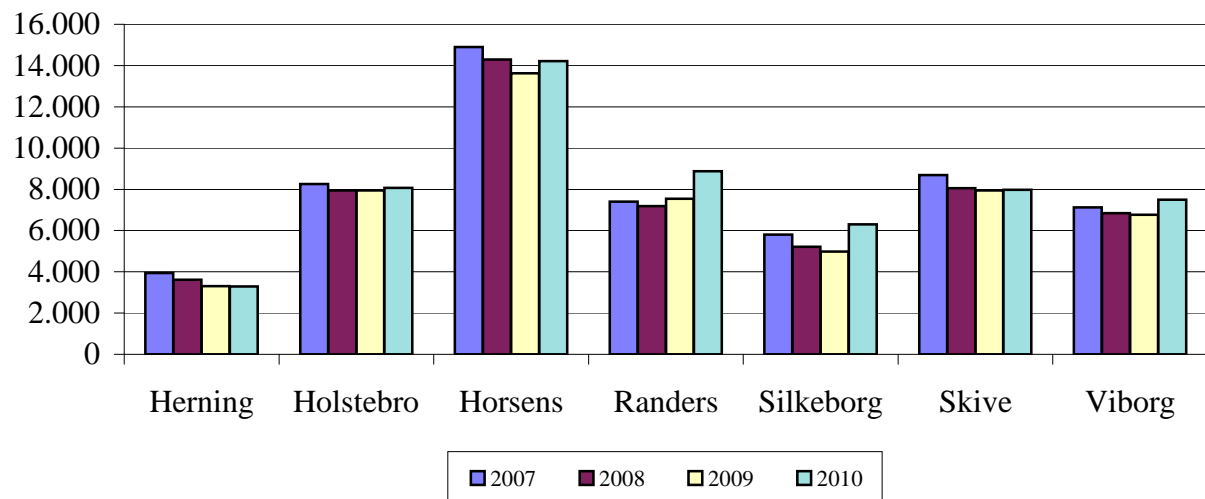

2 ØKONOMI

Tabel 2j. Årlige skattefinansierede nettodrifudsudgifter i kr. pr. indbygger

Faste 2011 priser	Regnskab	Regnskab	Regnskab	Regnskab	Budget
	2007	2008	2009	2010	2011
Herning	45.712	45.347	47.832	50.951	51.038
Holstebro	45.648	46.963	49.050	51.160	51.241
Horsens	49.144	49.266	51.956	53.116	53.201
Randers	49.204	50.515	53.025	54.330	54.225
Silkeborg	46.402	47.488	49.884	49.798	49.854
Skive	47.643	48.139	50.455	51.023	53.397
Viborg	48.224	48.277	51.054	50.600	50.556

Note: Totale nettodrifudsudgifter fratrukket de brugerfinansierede områder (hovedkonti 0 og 2-6). Inklusiv bidrag til sundhedsvæsenet (funktion 7.62.82 dranst 7 grp. 001).

Tabel 2k. Årlige skattefinansierede nettoanlægsudgifter (inkl. jordforsyning) i kr. pr. indbygger

Faste 2011 priser	Regnskab	Regnskab	Regnskab	Regnskab	Budget
	2007	2008	2009	2010	2011
Herning	2.805	4.617	3.776	3.105	3.069
Holstebro	1.578	1.702	2.050	2.099	1.555
Horsens	5.367	4.232	2.679	535	1.550
Randers	-251	3.251	3.503	3.588	2.288
Silkeborg	2.567	3.188	2.701	2.834	2.074
Skive	1.731	1.491	2.089	3.807	2.828
Viborg	716	1.579	2.689	3.005	1.817

Note: Skattefinansierede nettoanlæg (inklusiv jordforsyning) (hovedkonti 0 og 2-6, dranst 3). Overskud/indtægter angives med et negativt fortegn, udgifter angives som positive tal.

Tabel 2l. Skattefinansieret anlæg (ekskl. ældreboliger og jordforsyning) i kr. pr. indbygger

Faste 2011 priser	Regnskab	Regnskab	Regnskab	Regnskab	Budget
	2007	2008	2009	2010	2011
Herning	1.619	2.300	2.249	2.332	1.604
Holstebro	932	1.063	1.341	2.542	1.536
Horsens	3.492	2.615	883	971	1.759
Randers	993	1.623	1.792	2.445	2.026
Silkeborg	2.597	2.308	1.746	2.356	1.561
Skive	1.272	798	1.846	3.807	2.828
Viborg	1.102	1.456	2.130	3.402	1.557

Note: Hovedkonti 00 og 02-06 dranst 3 ekskl. hovedfunktion 00.22 og funktion 05.32.30 dranst 3.

Figur 2j. Årlige skattefinansierede nettodriftsudgifter i kr. pr. indbygger

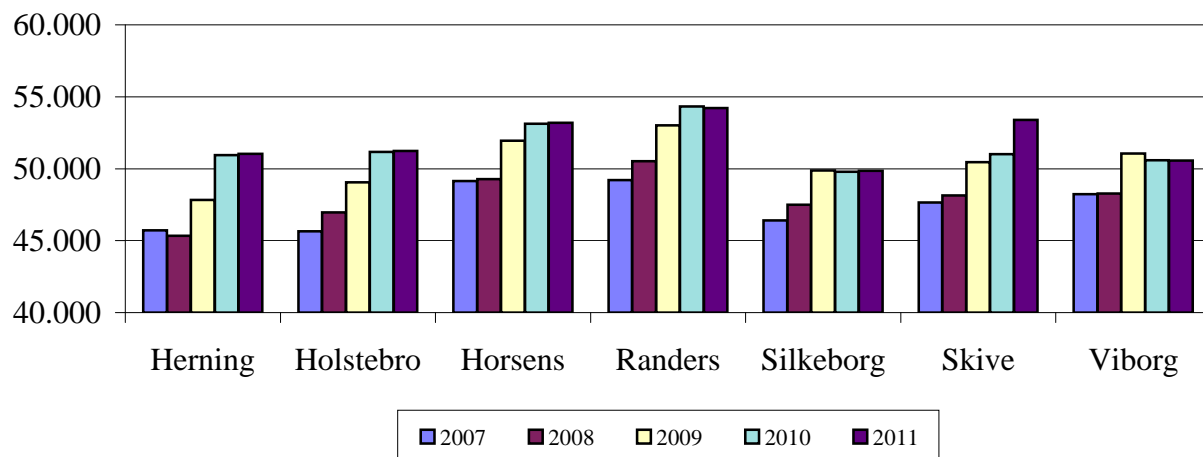

Figur 2k. Årlige skattefinansierede nettoanlægsudgifter (inkl. jordforsyning) i kr. pr. indbygger

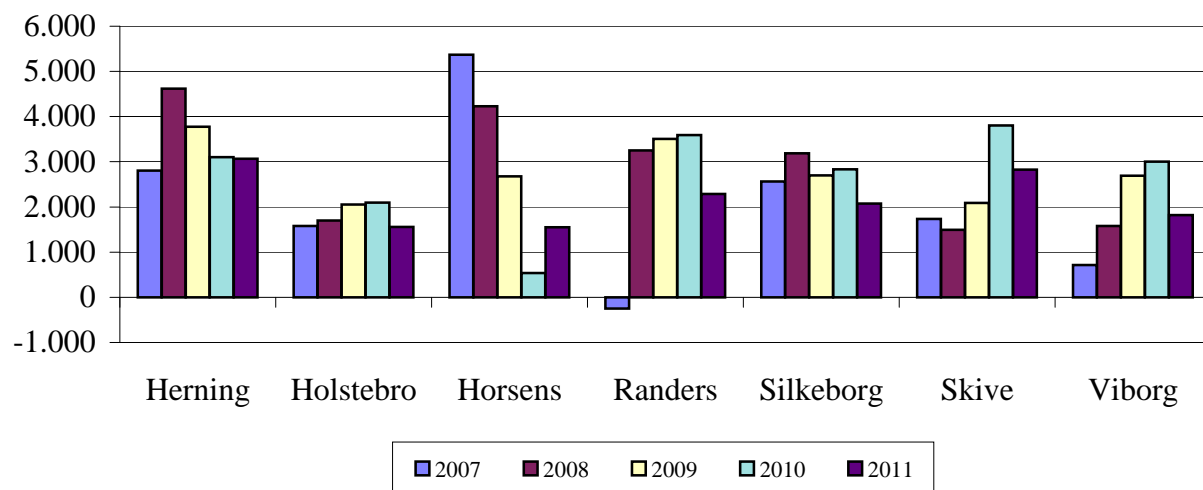

Figur 2l. Skattefinansieret anlæg (ekskl. ældreboliger og jordforsyning) i kr. pr. indbygger

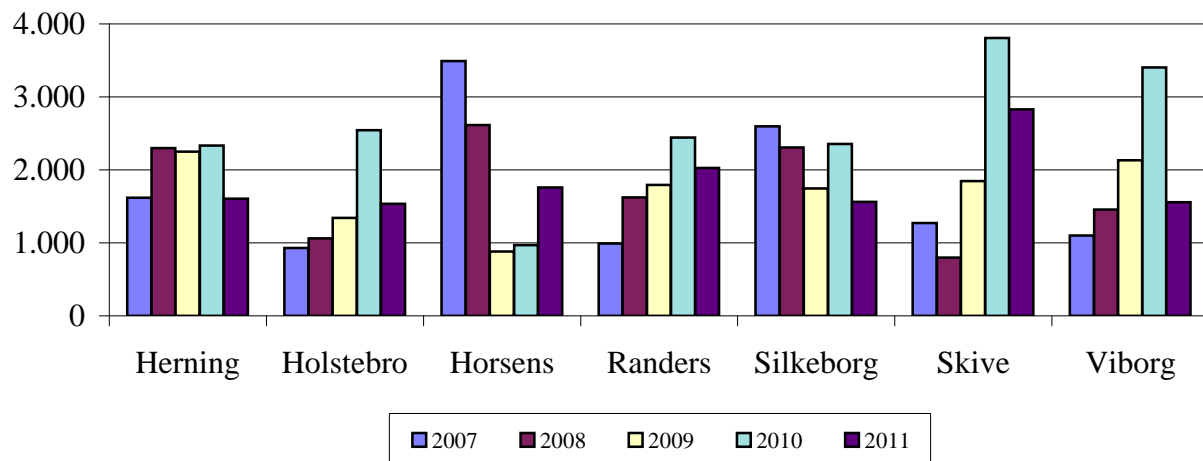

2 ØKONOMI

Tabel 2m. Nettorente i kr. pr. indbygger

Faste 2011 priser	Regnskab	Regnskab	Regnskab	Regnskab	Budget
	2007	2008	2009	2010	2011
Herning	-541	-274	-250	-75	-38
Holstebro	234	93	169	254	145
Horsens	344	413	428	344	467
Randers	292	167	122	346	397
Silkeborg	93	65	43	161	174
Skive	218	270	67	427	329
Viborg	109	-1.385	-67	23	173

Note: Nettorenter (hovedfunktion 7.22-7.55).

Overskud/indtægter angives med et negativt fortegn, udgifter angives som positive tal.

Tabel 2n. Tilskud og udligning samt refusion af købsmoms i kr. pr. indbygger

Faste 2011 priser	Regnskab	Regnskab	Regnskab	Regnskab	Budget
	2007	2008	2009	2010	2011
Herning	-10.408	-10.745	-12.837	-15.380	-16.747
Holstebro	-10.601	-11.424	-12.990	-14.653	-16.051
Horsens	-12.535	-12.941	-15.630	-18.123	-19.925
Randers	-13.548	-14.934	-16.248	-18.649	-18.995
Silkeborg	-8.574	-9.136	-10.760	-12.539	-13.327
Skive	-12.895	-13.496	-15.819	-17.039	-19.449
Viborg	-10.138	-10.553	-11.248	-14.134	-14.597

Note: Tilskud og udligning samt refusion af købsmoms (hovedfunktion 7.62-7.65). Grundbidrag til sundhedsvæsenet er udeladt (er inkluderet i tabel 2j). Overskud/indtægter angives med et negativt fortegn, udgifter angives som positive tal.

Tabel 2o. Skatter i alt i kr. pr. indbygger

Faste 2011 priser	Regnskab	Regnskab	Regnskab	Regnskab	Budget
	2007	2008	2009	2010	2011
Herning	-37.678	-37.769	-36.536	-36.871	-35.893
Holstebro	-37.255	-37.882	-37.061	-38.424	-37.333
Horsens	-37.969	-38.607	-36.792	-37.434	-36.083
Randers	-36.956	-37.621	-36.490	-37.276	-37.120
Silkeborg	-39.199	-40.554	-39.068	-40.191	-39.336
Skive	-35.862	-36.720	-35.864	-36.878	-35.913
Viborg	-38.398	-39.138	-38.681	-38.899	-38.246

Note: Skatter i alt (hovedfunktion 7.68). Overskud/indtægter angives med et negativt fortegn, udgifter angives som positive tal.

Figur 2m. Nettorente i kr. pr. indbygger

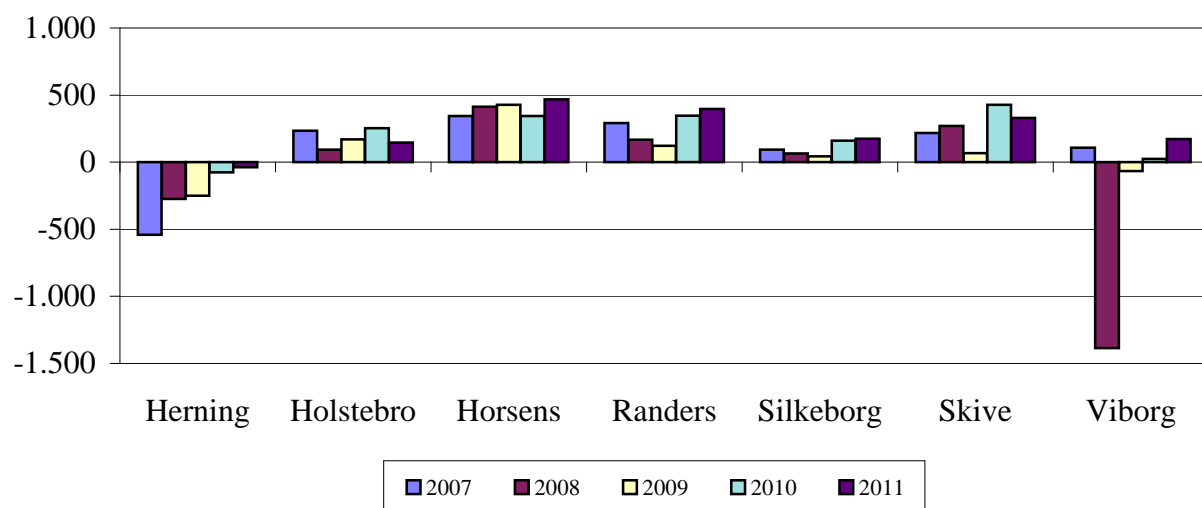

Figur 2n. Generelle tilskud og udligning af moms i kr. pr. indbygger

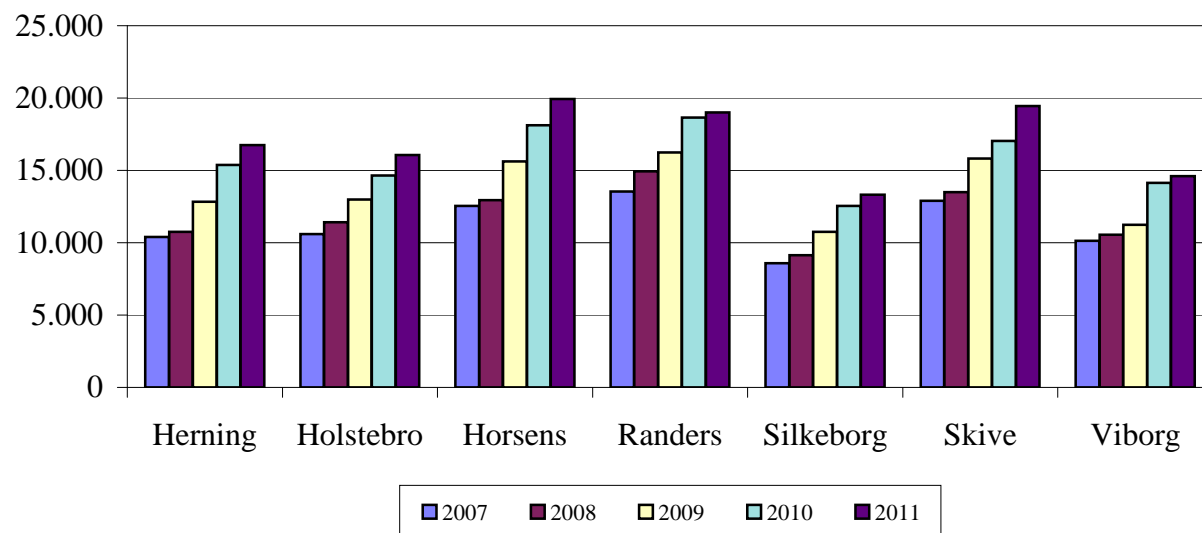

Figur 2o. Skatteindtægter i kr. pr. indbygger

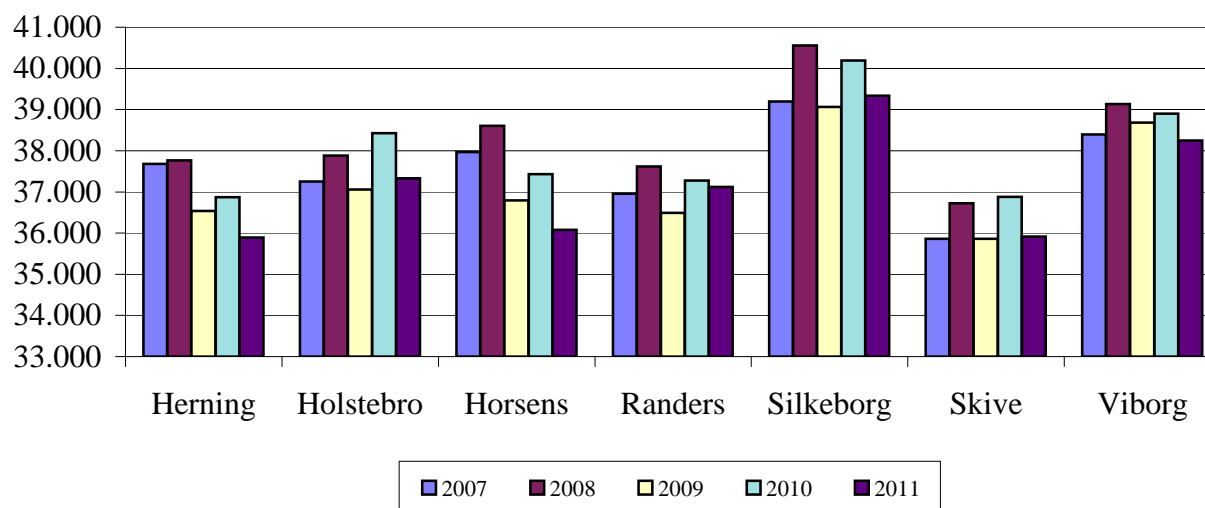

2 ØKONOMI

Tabel 2p. Resultat af ordinær drift i kr. pr. indbygger

Faste 2011 priser	Regnskab	Regnskab	Regnskab	Regnskab	Budget 2011
	2007	2008	2009	2010	
Herning	-2.915	-3.441	-1.791	-1.375	-1.640
Holstebro	-1.974	-2.250	-833	-1.662	-1.998
Horsens	-1.017	-1.869	-38	-2.096	-2.339
Randers	-1.009	-1.872	409	-1.250	-1.494
Silkeborg	-1.277	-2.136	99	-2.771	-2.636
Skive	-896	-1.806	-1.162	-2.467	-1.636
Viborg	-203	-2.799	1.058	-2.410	-2.114

Note: Resultat af ordinær drift (skattefinansieret nettodrift + nettorenter + generelle tilskud og udligning af moms + skatter i alt). Underskud/udgifter angives uden fortegn, overskud/indtægt angives med negativt fortegn.

Tabel 2q. Resultat af skattefinansierede område i kr. pr. indbygger

Faste 2011 priser	Regnskab	Regnskab	Regnskab	Regnskab	Budget 2011
	2007	2008	2009	2010	
Herning	-110	1.177	1.985	1.730	1.429
Holstebro	-396	-548	1.217	436	-443
Horsens	4.351	2.363	2.641	-1.561	-789
Randers	-1.260	1.378	3.912	2.339	794
Silkeborg	1.290	1.051	2.800	63	-562
Skive	836	-315	927	1.340	1.192
Viborg	513	-1.219	3.747	595	-297

Note: Skattefinansierede nettoudgifter (Ordinær drift + skattefinansieret anlæg). Underskud/udgifter angives uden fortegn, overskud/indtægt angives med negativt fortegn.

Tabel 2r. Egenkapital i kr. pr. indbygger

Faste 2011 priser	Regnskab	Regnskab	Regnskab	Regnskab
	2007	2008	2009	2010
Herning	44.129	39.076	33.447	39.920
Holstebro	30.197	23.988	32.853	31.991
Horsens	37.272	32.975	28.138	29.432
Randers	8.660	26.599	21.095	32.499
Silkeborg	37.730	58.789	55.530	54.578
Skive	21.570	19.883	17.360	14.321
Viborg	28.671	25.221	18.381	15.376

Note: Egenkapital for følgende funktionsområder:

Likvide aktiver (hovedfunktion 9.22), tilgodehavender (hovedfunktion 9.25-9.42), passiver, hensatte forpligtigelser (hovedfunktion 9.45-9.55 og hovedfunktion 9.72), anlægsaktiver (hovedfunktion 9.58-9.68).

Figur 2p. Resultat af ordinær drift i kr. pr. indbygger



Figur 2q. Resultat af skattefinansierede område i kr. pr. indbygger

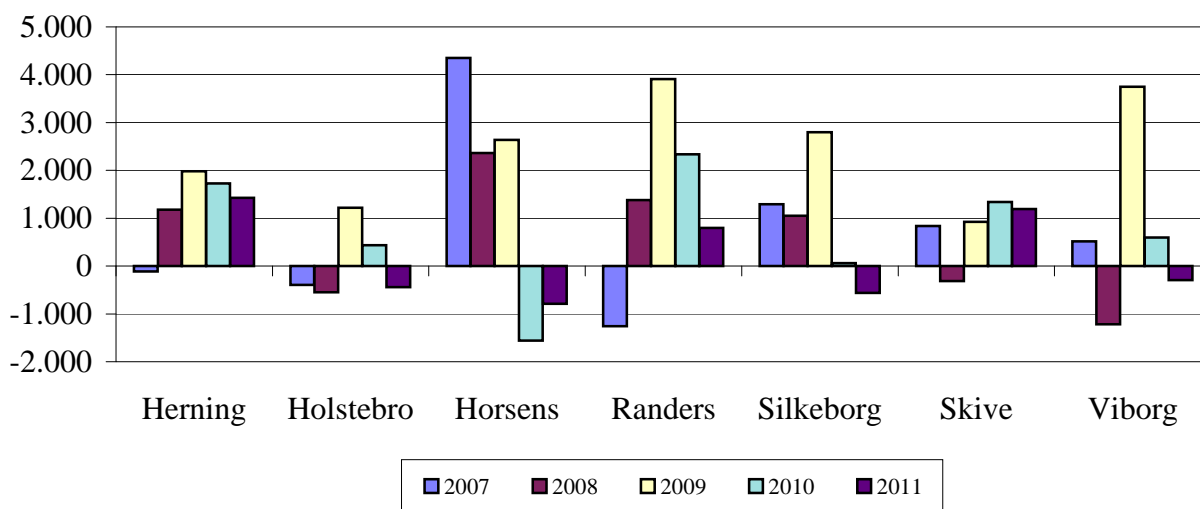

Figur 2r. Finansiell egenkapital i kr. pr. indbygger

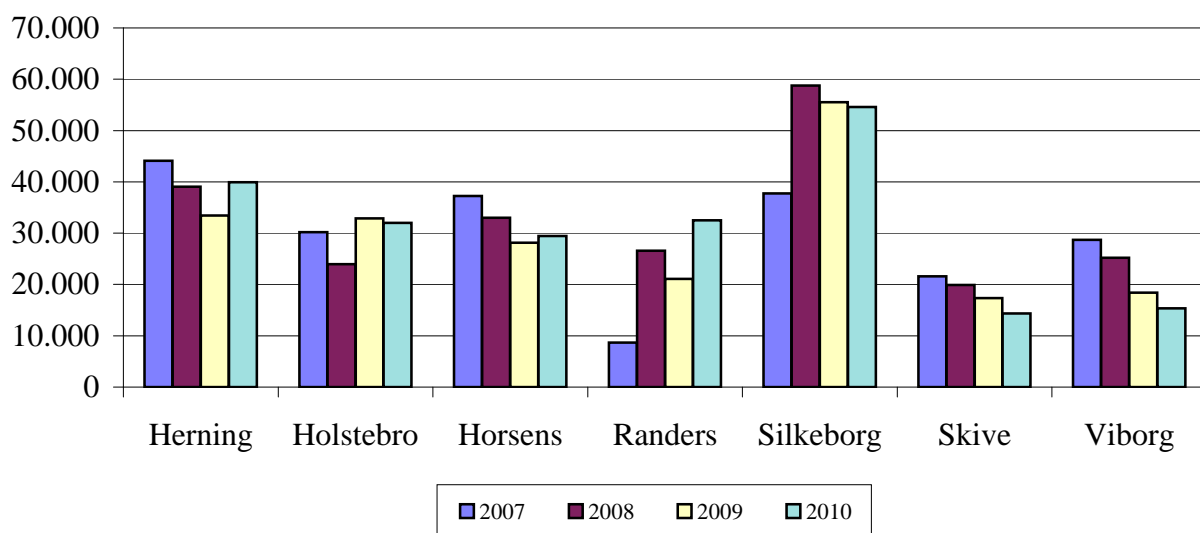

2 ØKONOMI

Tabel 2s. 12 måneders gennemsnitlige likviditet i kr. pr. indbygger

Faste 2011 priser	Likviditet inklusiv deponer.		Likviditet eksklusiv deponer.		Likviditet inklusiv deponer.		Likviditet eksklusiv deponer.	
	2008	2008	2009	2009	2010	2010	2010	2010
Herning	12.468	5.545	9.494	4.000	6.898	1.790		
Holstebro	6.933	4.773	5.366	3.569	5.504	3.655		
Horsens	5.955	3.553	5.531	4.541	5.782	5.782		
Randers	6.723	6.448	2.186	1.909	2.065	1.825		
Silkeborg	4.976	4.351	774	422	1.913	1.658		
Skive	5.025	3.952	5.382	4.279	4.138	3.365		
Viborg	7.600	5.838	5.790	4.529	4.072	2.987		

Note: 12 måneders gennemsnitlig likviditet (inkl. deponering) (hovedfunktion 9.22 + funktion 9.32.27).

12 måneders gennemsnitlig likviditet (ekskl. deponering) (hovedfunktion 9.22).

Dette er en beregning, hvor hver dags status opgøres og et gennemsnit (løbende) på 12 mdr. beregnes (Kassekreditreglen).

Figur 2s. Likviditet inklusiv deponering i kr. pr. indbygger

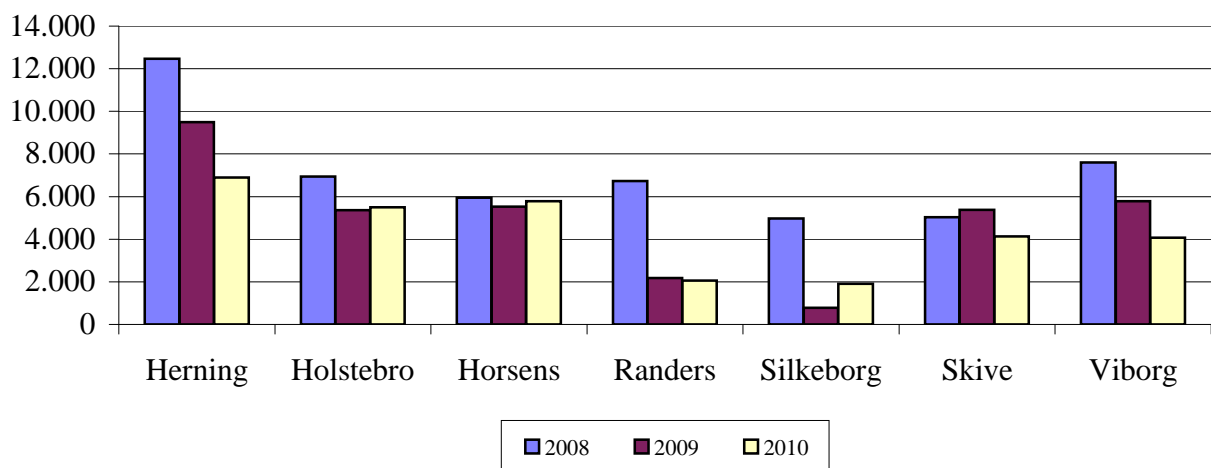

Figur 2s. Likviditet eksklusiv deponering i kr. pr. indbygger

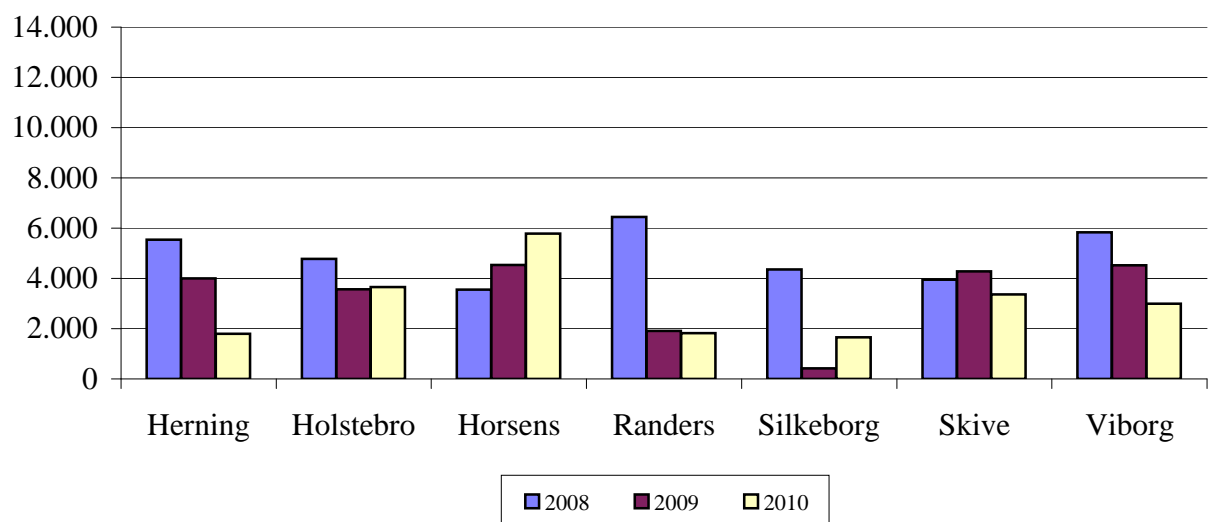

3 TEKNIK OG MILJØ

Udgiftsandel af de samlede nettodriftsudgifter i procent

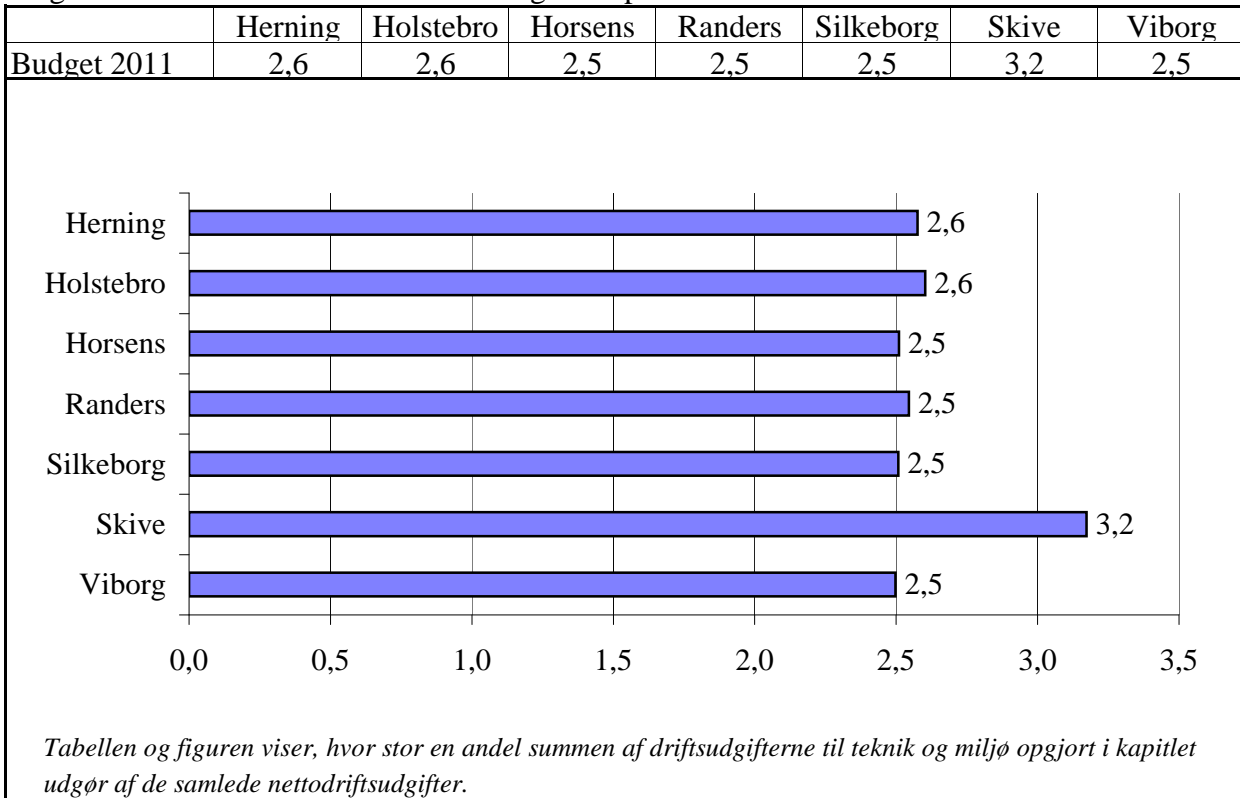

Teknik og miljø omfatter vejområdet og busdrift.

I forhold til tidligere rapporter er tabellen vedr. natur- og miljøbeskyttelse udgået, da det har vist sig, at nøgletallene pga. store konteringsforskelle mellem kommunerne ikke er sammenlignelige.

Området vil blive nærmere analyseret med henblik på at danne sammenlignelige og brugbare nøgletal, så fremtidige nøgletalsrapporter igen vil omfatte natur- og miljøbeskyttelsesområdet.

Vejområdet:

Området omfatter diverse opgaver vedr. drift og anlæg af kommunens vejnet, herunder bl.a. vedligeholdelse af kørebaner, fortove, grøfter og rabatter, færdselstavler, signalanlæg, snerydning samt gadebelysning.

Nøgletal for udgifter til drift og anlæg på vejområdet er vist i tabel 3a-3c.

Busdrift:

Området omfatter udgifter og indtægter vedrørende bybusdriften i de 7 kommuner.

Busdriften varetages af Midttrafik, og den endelige afregning foretages ved regnskabsårets afslutning.

For 2007 indgår den endelige afregning i regnskab 2008 og som følge heraf er nøgletallene i 2007 og 2008 ikke sammenlignelige.

Nøgletal for driftsudgifter og aktiviteter er vist i tabel 3d og 3e.

Midttrafik har ikke lavet passagertællinger i 2010, og tabel 3e er således identisk med tabellen i 2010-rapporten.

Der er foretaget tælling i april 2011, og tallene herfra vil indgå i næste nøgletalsrapport.

3 TEKNIK OG MILJØ

Tabel 3a. Veje. Årlige nettodriftsudgifter i kr. pr. indbygger

Faste 2011 priser	Regnskab	Regnskab	Regnskab	Regnskab	Budget 2011
	2007	2008	2009	2010	
Herning	1.153	899	1.069	1.195	985
Holstebro	991	995	1.074	840	827
Horsens	901	846	1.011	1.030	917
Randers	862	891	809	914	861
Silkeborg	972	684	781	944	782
Skive	1.177	1.165	1.395	1.580	1.262
Viborg	1.125	850	989	994	861

Note: Hovedfunktion 2.22 og 2.28. Eksklusiv parkeringsindtægter og vejafvandingsbidrag.

Tabel 3b. Veje. Årlige nettodriftsudgifter i kr. pr. kilometer vej

Faste 2011 priser	Regnskab	Regnskab	Regnskab	Regnskab	Budget 2011
	2007	2008	2009	2010	
Herning	50.303	38.553	46.426	52.179	43.383
Holstebro	54.455	53.764	51.270	39.936	46.016
Horsens	69.351	67.974	77.123	78.908	76.235
Randers	69.594	73.515	65.428	73.286	70.178
Silkeborg	66.477	46.423	53.434	64.981	48.077
Skive	60.185	59.907	71.686	80.229	64.400
Viborg	63.575	47.193	56.232	56.528	48.279

Note: Hovedfunktion 2.22 og 2.28. Eksklusiv parkeringsindtægter og vejafvandingsbidrag.

Tabel 3c. Veje. Årlige nettoanlægsudgifter i kr. pr. indbygger

Faste 2011 priser	Regnskab	Regnskab	Regnskab	Regnskab	Budget 2011
	2007	2008	2009	2010	
Herning	221	669	307	415	550
Holstebro	148	515	277	468	623
Horsens	185	119	88	345	215
Randers	177	348	236	325	184
Silkeborg	135	496	184	350	225
Skive	310	17	162	437	300
Viborg	202	70	405	392	388

Note: Hovedfunktion 2.22 og 2.28 dranst 3.

Figur 3a. Veje. Årlige nettodriftsudgifter i kr. pr. indbygger

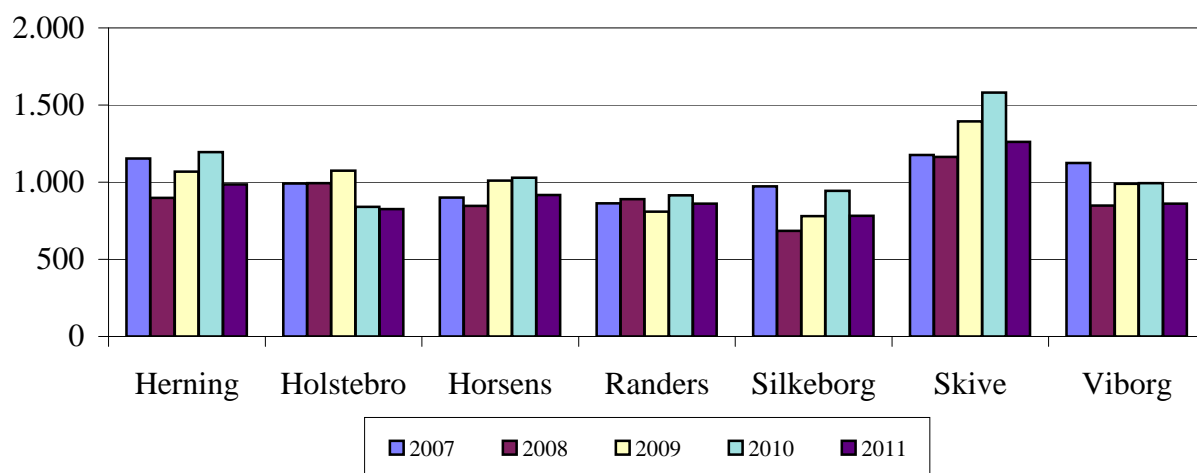

Figur 3b. Veje. Årlige nettodriftsudgifter i kr. pr. kilometer vej

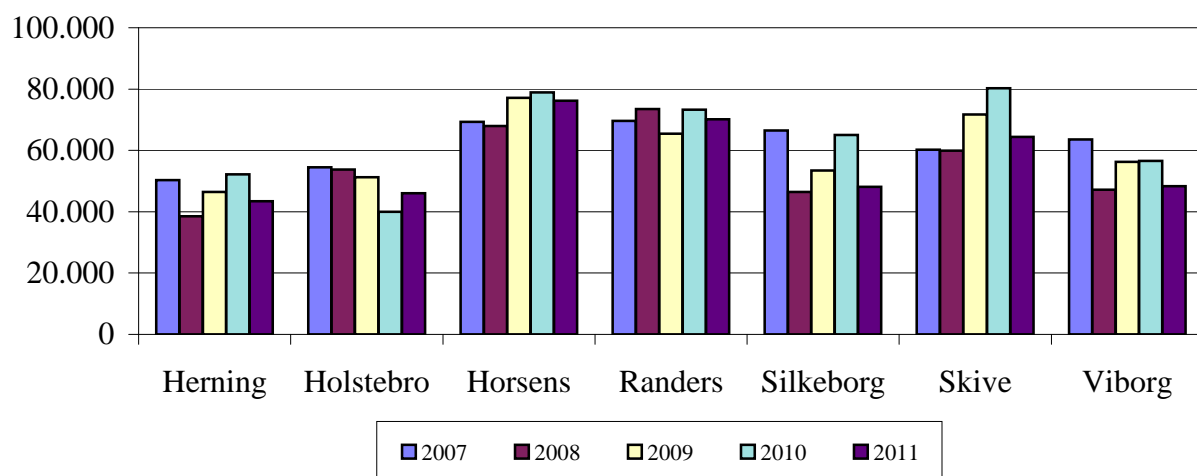

Figur 3c. Veje. Årlige nettoanlægsudgifter i kr. pr. indbygger

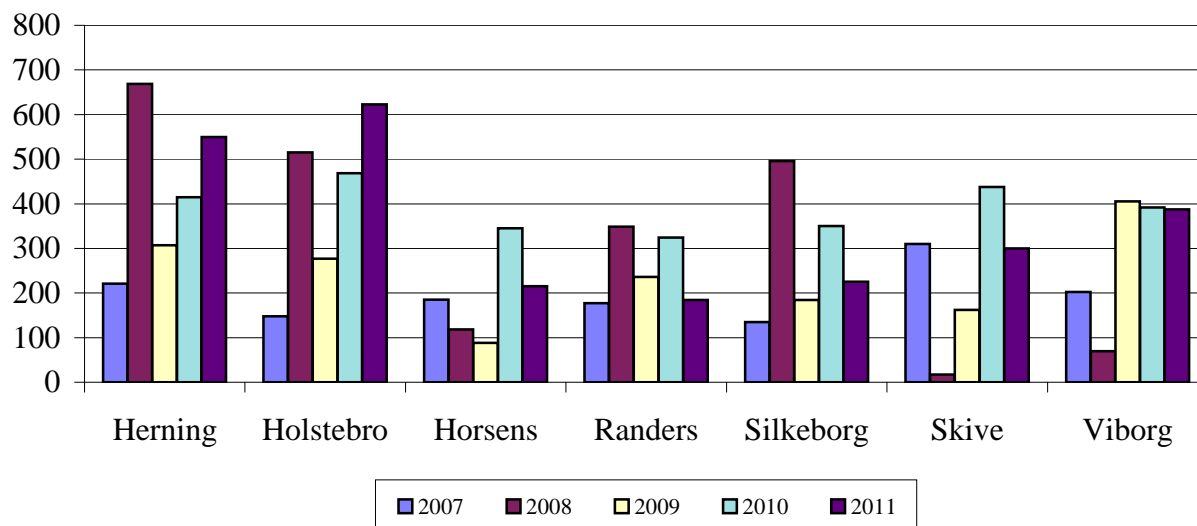

3 TEKNIK OG MILJØ

Tabel 3d. Busdrift. Årlige nettodriftsudgifter i kr. pr. indbygger

Faste 2011 priser	Regnskab	Regnskab	Regnskab	Regnskab	Budget
	2007	2008	2009	2010	2011
Herning	216	305	355	382	329
Holstebro	409	415	518	489	507
Horsens	401	453	451	347	419
Randers	266	240	364	547	519
Silkeborg	413	429	510	489	468
Skive	428	412	463	439	433
Viborg	298	341	372	275	402

Note: Funktion 2.32.31. Tabellen omfatter samtlige udgifter til busdrift, herunder bybusdrift, regional busdrift og handicapkørsel men ekskl. skolekørsel, der indgår i tabel 4a og 4d.

Tabel 3e. Bybusdrift: aktiviteter

	Antal køreplan- timer 2009	Antal rejser 2009	Antal rejser pr. kørt time
Herning	48.000	1.739.196	36,23
Holstebro	19.845	669.448	33,73
Horsens	52.502	2.059.668	39,23
Randers	79.148	4.142.828	52,34
Silkeborg	58.979	1.850.909	31,38
Skive	13.790	-	-
Viborg	37.338	1.358.905	36,39

Kilde: Midttrafik.

Note: Antal rejser og køreplantimer kan først opgives fra 2008. Pga. omfattende gravearbejde i Skive og deraf følgende ruteomlægning er der ikke foretaget optælling i 2009.

Midttrafik har ikke foretaget optælling i 2010, og der foreligger således ikke statistik over antal rejser for 2010 endnu.

Figur 3d. Busdrift. Årlige nettodriftsudgifter i kr. pr. indbygger

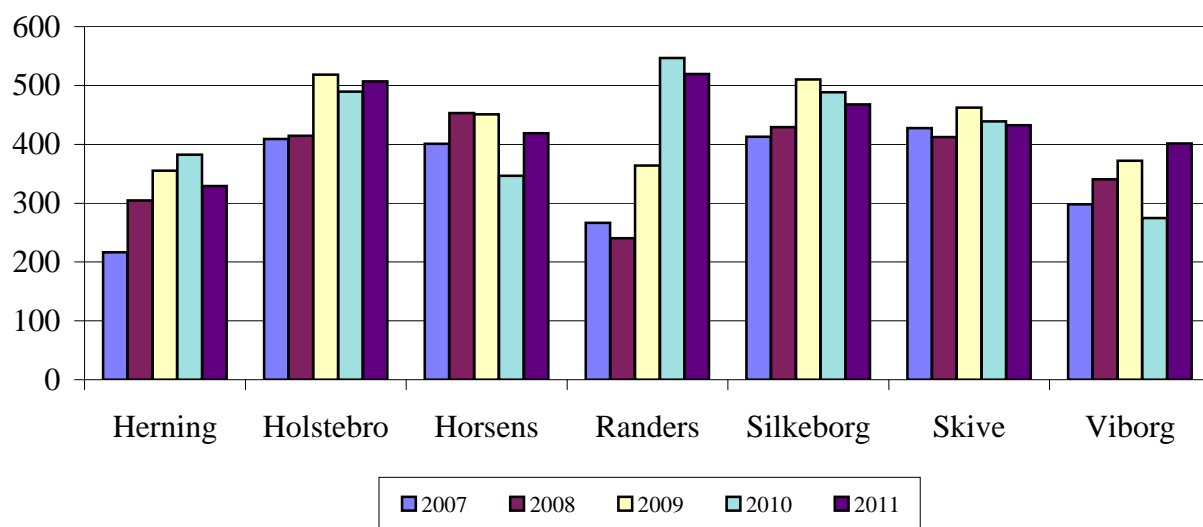

Figur 3e. Busdrift: aktivitet. Antal rejser pr. kørt time

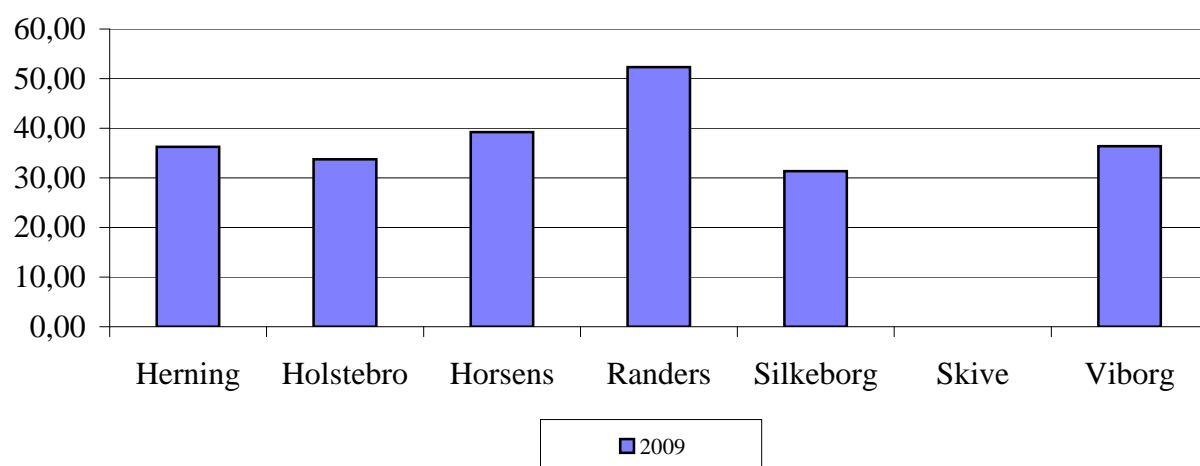

4 SKOLEOMRÅDET

Udgiftsandel af de samlede nettodrifudsudgifter i procent

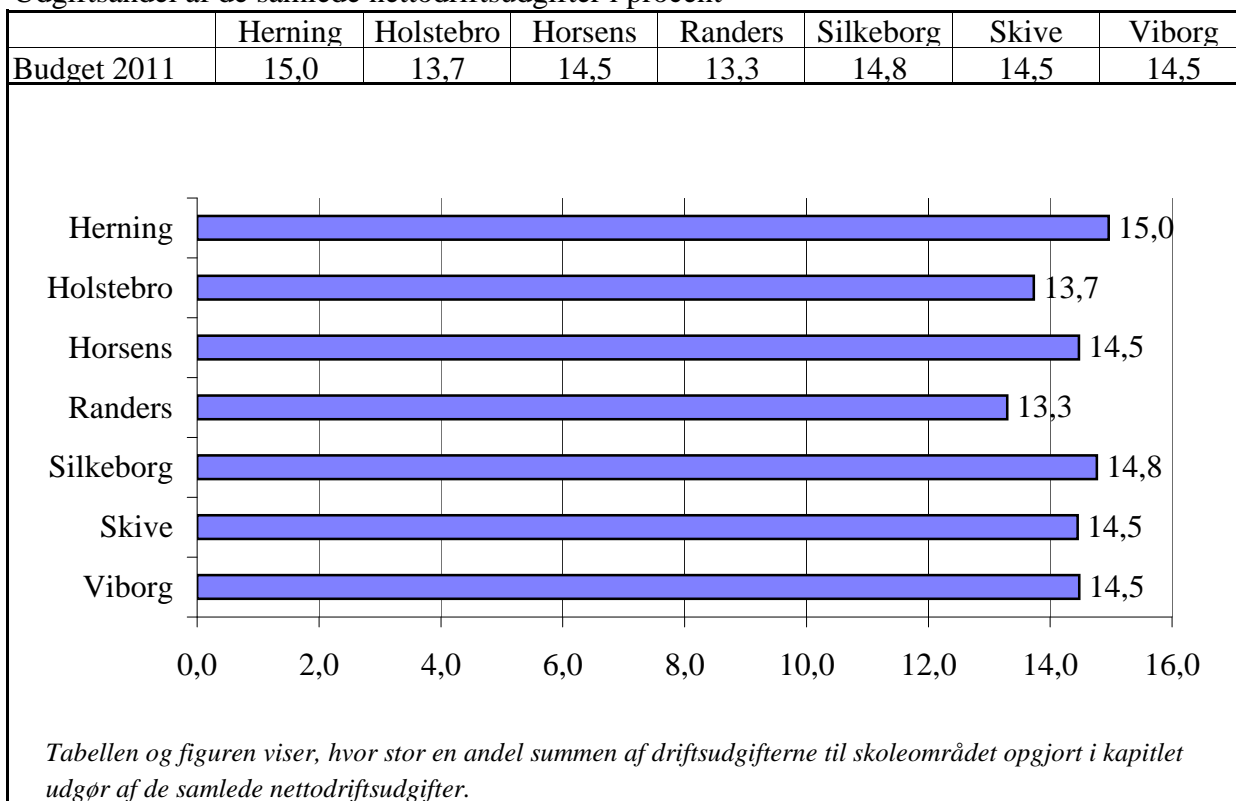

De fire første nøgletal vedrørende skoleområdet er ressourcenøgletal, der sammenholder nettodrifudsudgifter med elevtal. Nøgletal 4a er et overordnet nøgletal, der medregner nettodrifudsudgifter til:

- Kommunernes folkeskoler
- Fælles funktioner, f.eks. pædagogiske medicentre
- Syge- og hjemmeundervisning
- PPR
- Befordring
- Specialundervisning i regionale tilbud
- Kommunale specialskoler

Nettodrifudsudgifterne for de enkelte regnskabsår samt budget 2011 sammenholdes med vægtede gennemsnit af elevtallene for de relevante skoleår.

I nøgletal 4b er kun medtaget nettodrifudsudgifter, der direkte vedrører kommunernes folkeskoler, sammenholdt med elevtallet fra de pågældende skoler. Nøgletal 4c vedrører derimod kun udgifter og elevtal fra kommunale specialskoler samt specialundervisning i regionale tilbud. Endelig viser nøgletal 4d kommunernes nettodrifudsudgifter til befordring pr. elev.

De øvrige nøgletal er (på nær nøgletal 4o der omhandler udgifter til ungdomsskoler) en række procesnøgletal samt et effektnøgletal. Procesnøgletallene er bl.a. nøgletal vedrørende lærernes undervisningsandel, den gennemsnitlige klassekvotient, andel elever på private skoler og efterskoler samt skolestrukturen med hensyn til skolestørrelser. Effektnøgletallet, dvs. indikator for effekten af undervisningen, er nøgletal 4n, der omhandler karaktergennemsnit.

4 SKOLEOMRÅDET

Tabel 4a. Årlige nettodriftsudgifter i kr. pr. elev

Faste 2011 priser	Regnskab	Regnskab	Regnskab	Regnskab	Budget 2011
	2007	2008	2009	2010	
Herning	63.048	62.069	65.251	66.182	63.913
Holstebro	61.448	63.262	64.333	62.888	60.962
Horsens	69.419	70.513	74.502	70.525	68.613
Randers	59.297	62.571	67.452	67.972	64.223
Silkeborg	64.764	63.334	61.682	59.135	58.843
Skive	62.170	63.018	64.049	63.901	62.648
Viborg	61.665	62.691	67.072	64.702	61.034

Note: Tabellen viser årlige nettodriftsudgifter til folkeskoleområdet pr. elev inden for funktion 3.22.01-3.22.04 samt 3.22.06-3.22.08. Eventuelle udgifter på funktion 3.22.05, der i forbindelse med indskolingsdelen knytter sig til egentlig undervisning medregnes. Eventuelle udgifter på funktion 3.38.76, der vedrører egentlig undervisning og ikke fritidsundervisning medregnes. Målbare befordringsudgifter på hovedkonto 2 (Midttrafik) vedr. skolekørsel medregnes. Opgørelserne indeholder antal elever i 0.-10. klasse inkl. special- og centerklasse-elever i almindelige folkeskoler, specialskoler og regionale tilbud.

Tabel 4b. Den almindelige folkeskole. Årlige nettodriftsudgifter i kr. pr. elev

Faste 2011 priser	Regnskab	Regnskab	Regnskab	Regnskab	Budget 2011
	2007	2008	2009	2010	
Herning	54.515	52.919	56.903	57.667	56.182
Holstebro	55.119	55.818	56.358	55.182	53.605
Horsens	61.380	63.060	64.937	61.651	60.912
Randers	54.618	52.845	57.060	57.535	55.848
Silkeborg	56.984	57.131	55.831	52.005	51.698
Skive	50.001	52.015	51.552	50.276	50.219
Viborg	53.906	52.888	51.788	49.343	47.154

Note: Funktion 3.22.01 plus udgifter på funktion 3.22.05, der i forbindelse med indskolingsdelen knytter sig til egentlig undervisning er medregnet.

Tabel 4c. Specialundervisning i regionale tilbud og på kommunale specialskoler.

Årlige nettodriftsudgifter i kr. pr. elev

Faste 2011 priser	Regnskab	Regnskab	Regnskab	Regnskab	Budget 2011
	2007	2008	2009	2010	
Herning	336.455	349.812	312.725	308.896	297.113
Holstebro	298.469	284.410	296.480	358.523	344.087
Horsens	320.332	225.133	352.198	254.853	221.820
Randers	303.959	321.700	319.815	350.886	242.452
Silkeborg	364.759	245.069	341.271	266.961	269.608
Skive	399.211	384.628	362.255	447.359	374.072
Viborg	245.416	247.459	274.357	308.549	277.615

Note: Funktion 3.22.07 og 3.22.08.

Figur 4a. Årlige nettodriftsudgifter i kr. pr. elev

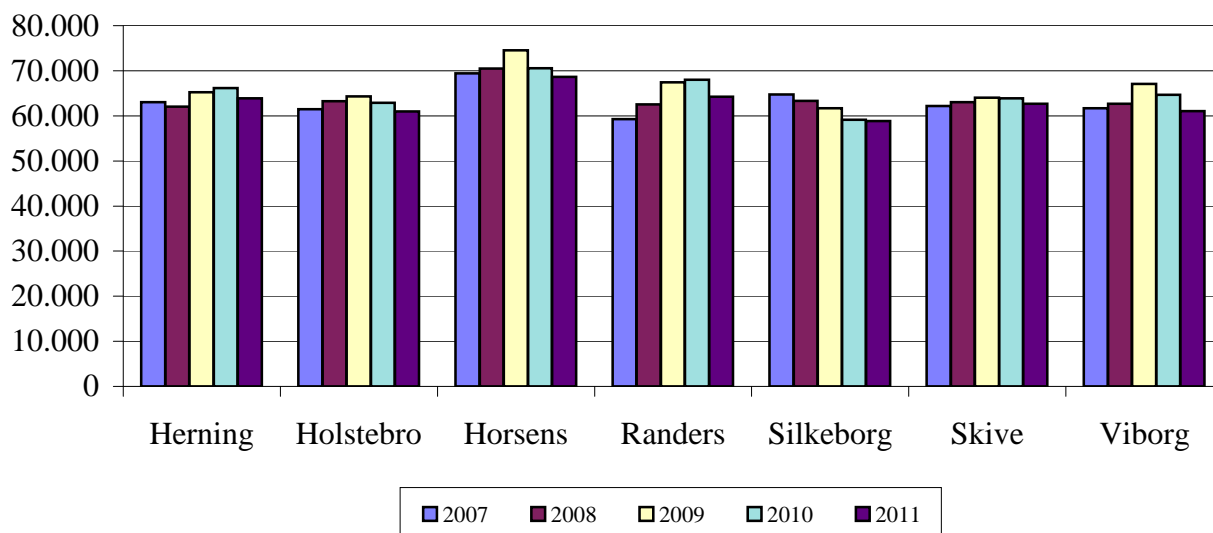

Figur 4b. Den almindelige folkeskole. Årlige nettodriftsudgifter i kr. pr. elev

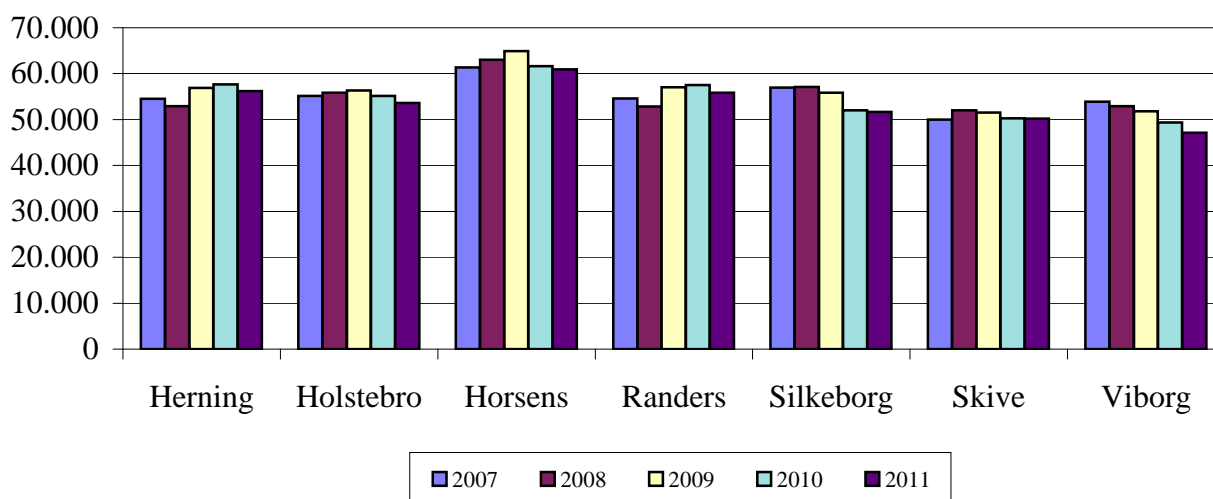

Figur 4c. Specialundervisning i regionale tilbud og på kommunale specialskoler. Årlige nettodriftsudgifter i kr. pr. elev

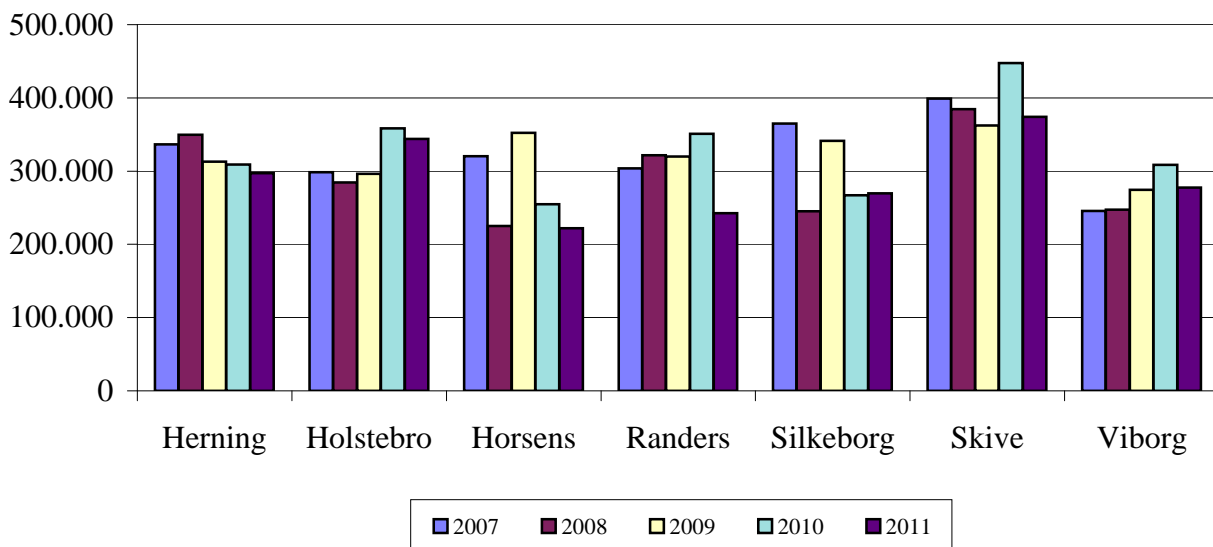

4 SKOLEOMRÅDET

Tabel 4d. Befordring. Årlige nettodriftsudgifter pr. elev

Faste 2011-priser	Regnskab				Budget 2011
	2007	2008	2009	2010	
Herning	1.719	1.786	1.919	1.980	1.773
Holstebro	-	874	1.093	1.089	931
Horsens	974	1.517	2.199	2.103	1.511
Randers	2.514	2.995	3.381	1.968	1.408
Silkeborg	1.001	1.352	2.089	2.259	2.270
Skive	2.003	2.418	2.717	2.521	2.425
Viborg	2.505	3.031	3.695	4.017	3.872

Note: Tabellen viser årlige nettodriftsudgifter til befordring pr. folkeskoleelev for funktion 3.22.06.

I opgørelsen indgår antal elever i 0-10. klasse inkl. special- og centerklasselever i almindelige folkeskoler, specialskoler og regionale tilbud.

Randers: Tallene for 2007, 2008 og 2009 omfatter udgifter til Midttrafik. Tilsvarende er gældende for Herning inklusiv 2010 og 2011

Tabel 4e. Lærernes undervisningsprocent i folkeskolen

	Skoleår	Skoleår	Skoleår
	2007 / 2008	2008 / 2009	2009 / 2010
Herning	35,9	35,5	35,5
Holstebro	36,6	38,3	37,8
Horsens	35,9	35,0	35,4
Randers	35,0	35,2	-
Silkeborg	35,5	36,1	-
Skive	34,2	35,2	35,4
Viborg	36,5	35,0	33,4

Kilde: Uni C, Statistik og Analyse.

Note: Lærernes gennemsnitlige undervisningsprocent (bruttotimetal). For skoleåret 2009/2010 er undervisningsprocenten for Randers (33,5) og Silkeborg (33,3) opgjort efter en nyere arbejdstidsaftale og er derfor ikke sammenlignelige med de øvrige kommuner.

Tabel 4f. Gennemsnitlig klassekvotient i folkeskolens 0.-10. klasse

	Skoleår	Skoleår	Skoleår	Skoleår
	2007 / 2008	2008 / 2009	2009 / 2010	2010 / 2011
Herning	19,8	19,7	19,5	19,4
Holstebro	19,3	19,3	19,4	19,5
Horsens	20,2	20,1	20,2	20,4
Randers	20,4	20,2	20,2	20,1
Silkeborg	21,1	21,2	20,9	21,0
Skive	18,9	18,6	18,3	19,3
Viborg	19,6	21,0	20,5	21,3

Kilde: Kommunernes klasse- og elevtalsopgørelser.

Figur 4d. Årlig nettodrifudsudgift til befording pr. elev

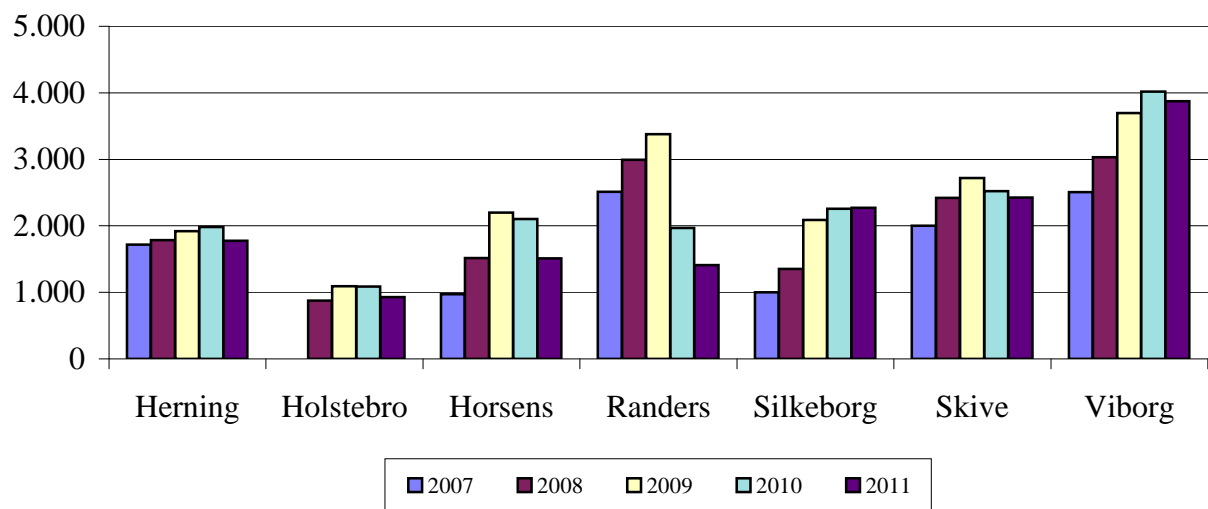

Figur 4e. Lærernes undervisningsprocent i folkeskolen

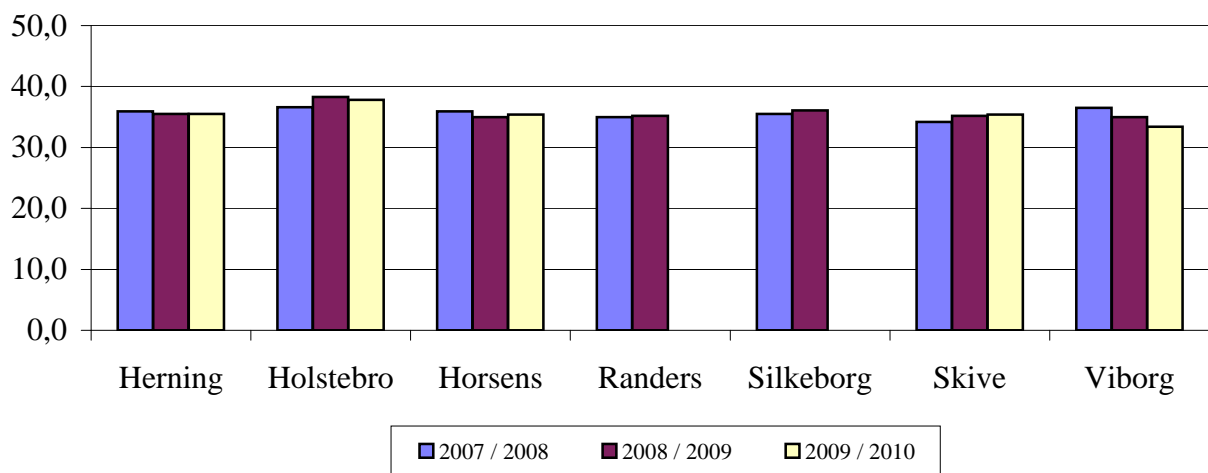

Figur 4f. Gennemsnitlig klassekvotient i folkeskolens 0.-10. klasse

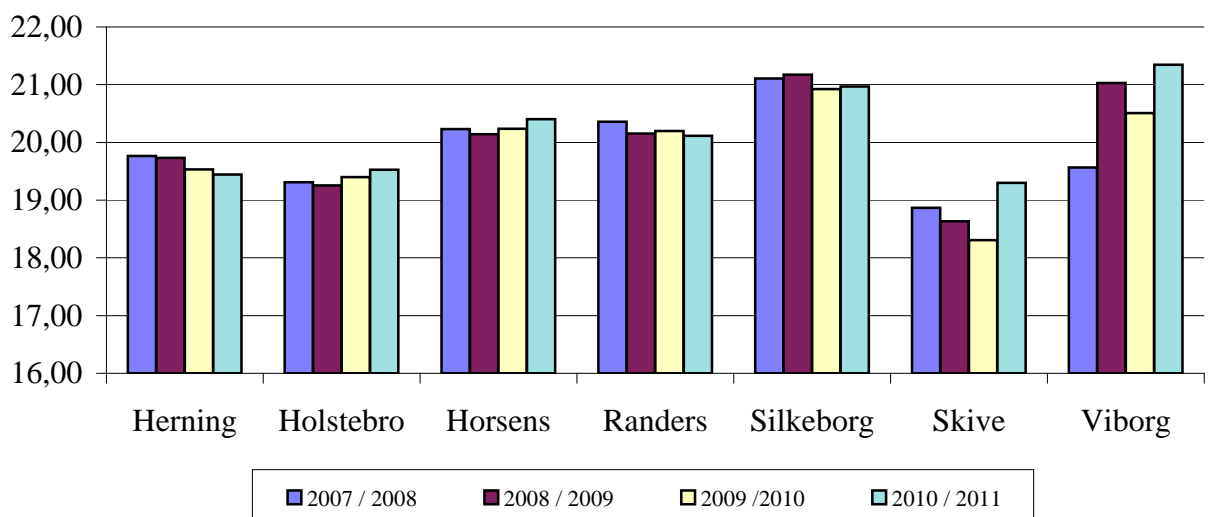

4 SKOLEOMRÅDET

Tabel 4g. Antal elever pr. lærer i folkeskolen

	Skoleår 2007 / 2008	Skoleår 2008 / 2009	Skoleår 2009 / 2010	Skoleår 2010 / 2011
Herning	12,1	11,8	11,4	11,6
Holstebro	11,5	11,2	11,6	12,5
Horsens	11,0	10,8	10,8	10,7
Randers	11,9	11,5	11,1	10,9
Silkeborg	12,9	13,0	13,4	13,3
Skive	11,7	11,5	11,4	11,3
Viborg	13,1	13,0	12,8	13,2

Note: Der er ikke taget højde for undervisning, der varetages af andet personale.

Tabel 4h. Gennemsnitligt antal elever pr. folkeskole

	Skoleår 2007 / 2008	Skoleår 2008 / 2009	Skoleår 2009 / 2010	Skoleår 2010 / 2011
Herning	279	277	273	273
Holstebro	288	283	283	277
Horsens	413	408	412	415
Randers	406	401	400	399
Silkeborg	354	354	368	365
Skive	324	315	309	300
Viborg	339	402	401	403

Kilde: Kommunernes elevtalsopgørelser.

Tabel 4i. Folkeskolestørrelser, skoleåret 2010/2011

Antal skoler	under	mellem	mellem	over	I alt
	150 elever	150 og 300 elever	300 og 500 elever	500 elever	
Herning	13	9	9	5	36
Holstebro	9	4	7	3	23
Horsens	2	4	9	6	21
Randers	2	5	11	7	25
Silkeborg	7	4	12	6	29
Skive	7	5	4	3	19
Viborg	3	4	12	7	26

Kilde: Kommunernes elevtalsopgørelser.

Figur 4g. Antal elever pr. lærer i folkeskolen

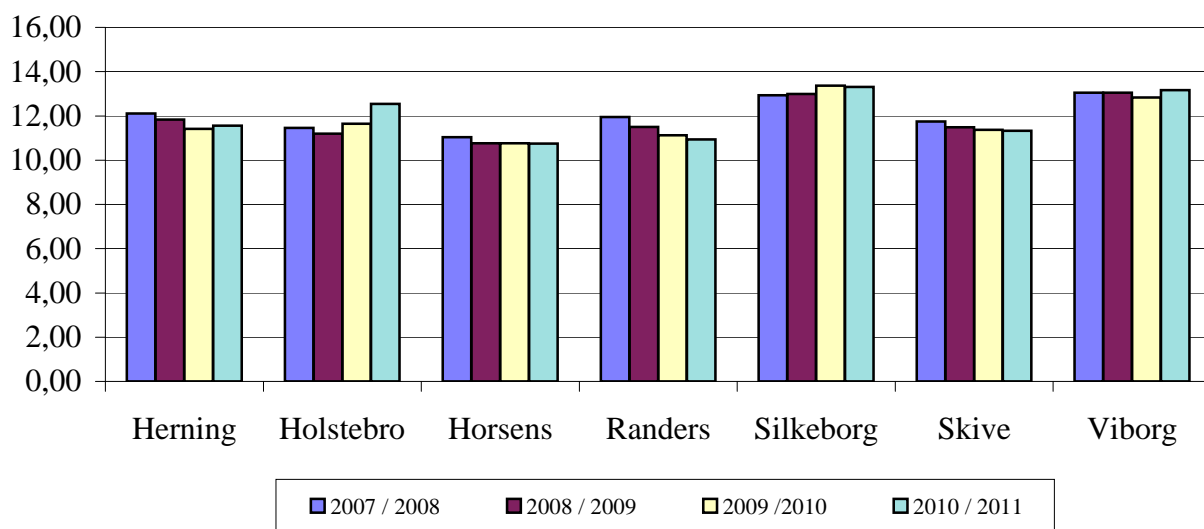

Figur 4h. Gennemsnitlig antal elever pr. folkeskole

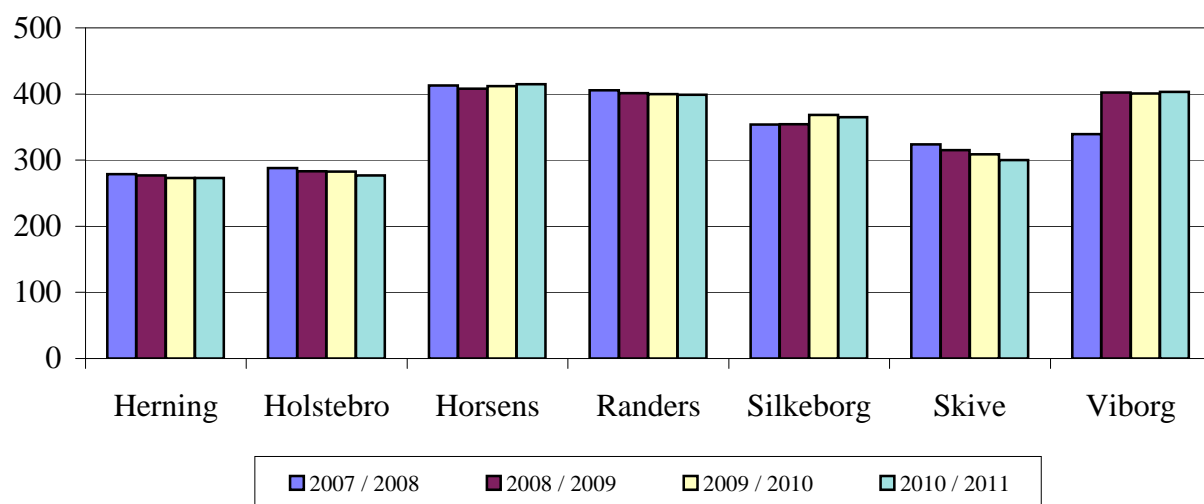

Figur 4i. Folkeskolestørrelser, skoleåret 2010/2011

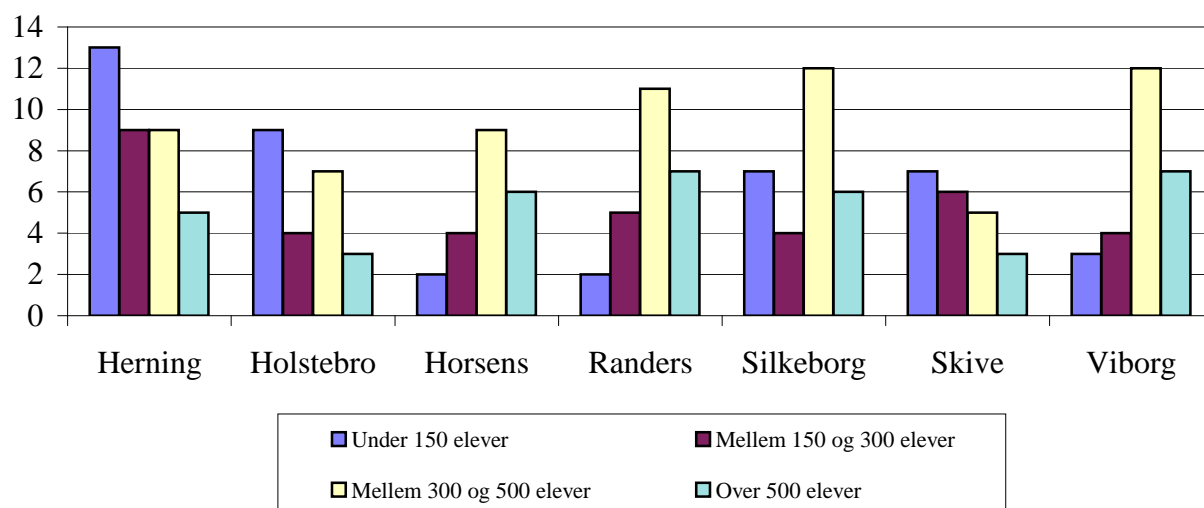

4 SKOLEOMRÅDET

Tabel 4j. Antal specialelever pr. 100 folkeskoleelever

	Skoleår 2007 / 2008	Skoleår 2008 / 2009	Skoleår 2009 / 2010	Skoleår 2010 / 2011
Herning	4,3	4,9	5,1	5,2
Holstebro	4,3	4,6	4,6	5,0
Horsens	4,5	4,5	4,5	4,5
Randers	5,0	5,2	5,5	5,4
Silkeborg	4,5	4,4	4,7	5,2
Skive	3,1	3,7	3,8	3,9
Viborg	3,8	5,0	5,0	4,4

Note: Antal elever, der modtager specialundervisning i specialklasser på almindelige skoler og specialskoler, herunder regionale tilbud samt enkeltintegrerede elever.

Tabel 4k. Antal tosprogede pr. 100 folkeskoleelever

	Skoleår 2007 / 2008	Skoleår 2008 / 2009	Skoleår 2009 / 2010	Skoleår 2010 / 2011
Herning	8,0	8,1	8,1	8,5
Holstebro	9,1	9,9	10,3	9,9
Horsens	8,9	9,2	9,2	9,1
Randers	5,5	7,0	7,3	7,4
Silkeborg	4,2	4,9	5,8	6,2
Skive	5,5	5,5	5,4	5,4
Viborg	5,4	5,7	6,0	6,0

Kilde: Kommunernes elevtalsopgørelser.

Tabel 4l. Procent elever i private skoler

	Skoleår 2007 / 2008	Skoleår 2008 / 2009	Skoleår 2009 / 2010	Skoleår 2010 / 2011
Herning	10,0	10,5	10,9	10,9
Holstebro	9,1	9,9	10,7	10,0
Horsens	12,5	12,9	12,6	13,2
Randers	15,5	16,0	16,0	16,3
Silkeborg	10,3	10,4	9,9	10,3
Skive	4,1	4,0	4,8	4,9
Viborg	5,9	7,7	10,3	10,1

Kilde: Kommunernes elevtalsopgørelser.

Figur 4j. Antal specialelever pr. 100 folkeskoleelever

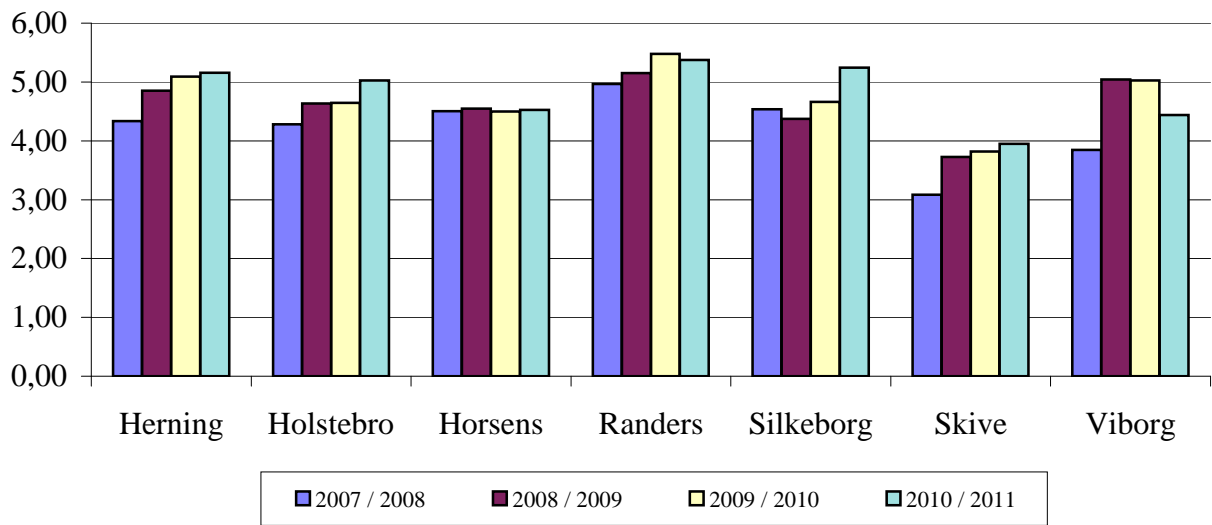

Figur 4k. Antal tosprogede pr. 100 folkeskoleelever

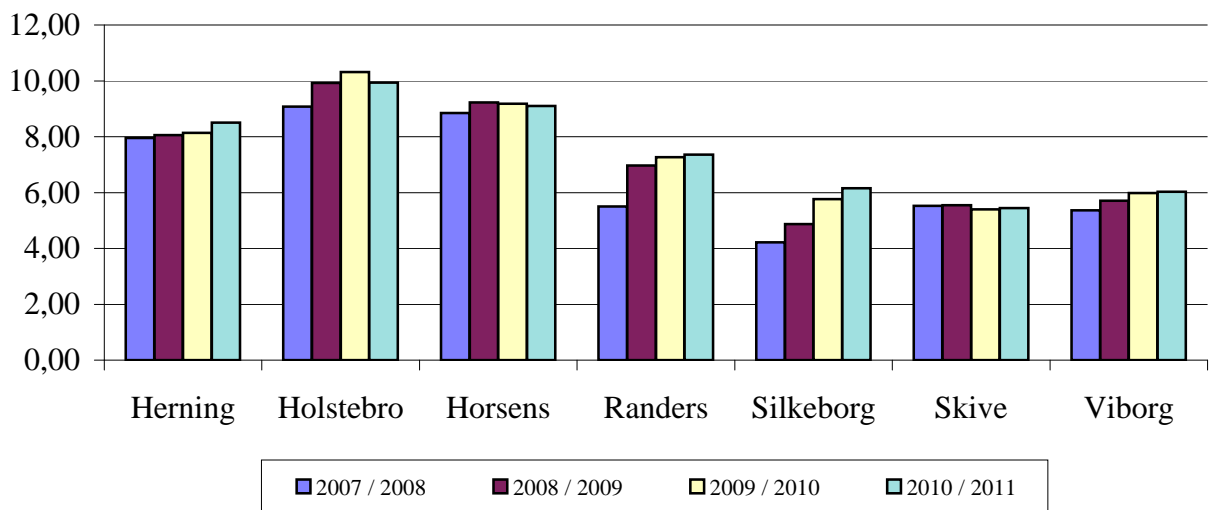

Figur 4l. Procent elever i private skoler

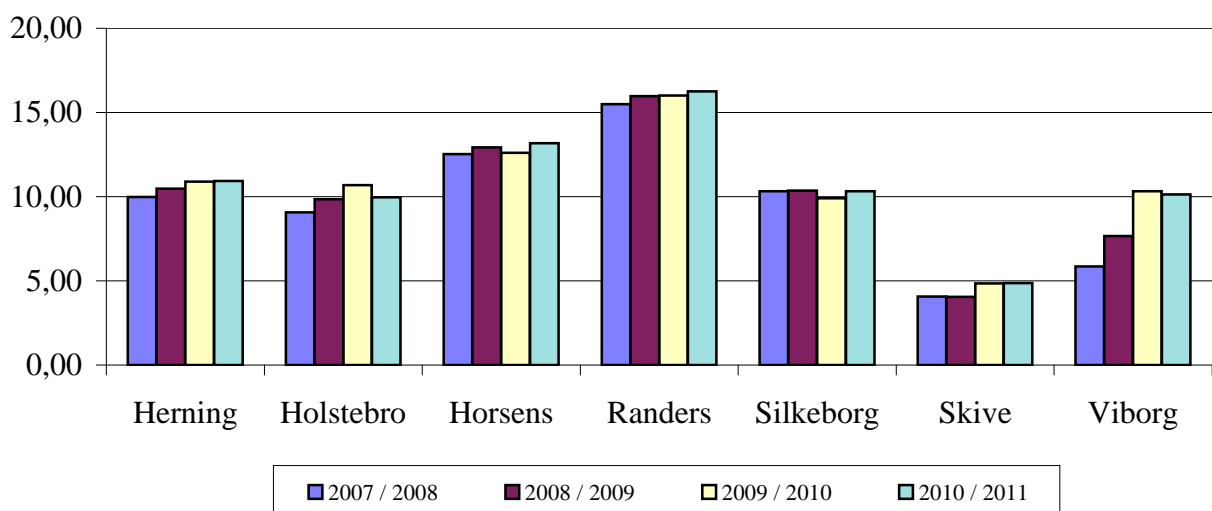

4 SKOLEOMRÅDET

Tabel 4m. Procent elever på efterskoler

	Skoleår 2007 / 2008	Skoleår 2008 / 2009	Skoleår 2009 / 2010	Skoleår 2010 / 2011
Herning	6,6	6,7	7,2	6,5
Holstebro	6,9	6,8	6,9	7,0
Horsens	3,6	3,8	4,2	4,3
Randers	2,8	2,8	2,8	3,2
Silkeborg	3,8	4,0	4,3	4,4
Skive	6,0	7,0	6,0	6,5
Viborg	4,2	4,8	4,8	4,8

Kilde: Kommunernes elevtalsopgørelser.

Tabel 4n. Afgangsprøver, karaktergennemsnit i folkeskolen

	Skoleår 2007 / 2008	Skoleår 2008 / 2009	Skoleår 2009 / 2010
Herning	6,73	6,65	6,62
Holstebro	6,48	6,64	6,70
Horsens	6,23	6,25	6,65
Randers	6,70	6,60	6,65
Silkeborg	6,54	6,54	7,00
Skive	6,31	6,45	6,47
Viborg	6,70	6,54	6,37

Kilde: Lovpligtig indberetning til Undervisningsministeriet.

Note: Det samlede karaktertal i afgangsprøverne i mundtlig og skriftlig dansk, skriftlig matematik, mundtlig engelsk og mundtlig fysik/kemi divideret med det antal elever, der tog afgangsprøven i kommunen.

Tabel 4o. Ungdomsskole. Årlige nettodrifudsudgifter pr. 14-18-årig

Faste 2011 priser	Regnskab	Regnskab	Regnskab	Regnskab	Budget 2011
	2007	2008	2009	2010	
Herning	2.653	2.730	2.711	2.346	2.209
Holstebro	1.448	1.378	1.588	1.427	1.437
Horsens	2.702	3.325	2.884	3.277	3.276
Randers	3.618	3.108	3.247	3.086	2.857
Silkeborg	1.638	1.398	1.334	764	1.882
Skive	2.203	1.881	1.871	2.094	2.241
Viborg	2.127	2.447	2.125	2.273	2.250

Note: Funktion 3.38.76 eksklusiv udgifter til egentlig undervisning, som er medregnet i tabel 4a.

Silkeborg: Ungdomsklubber er flyttet under Ungdomsskolen pr. 1. januar 2011.

Figur 4m. Procent elever på efterskoler

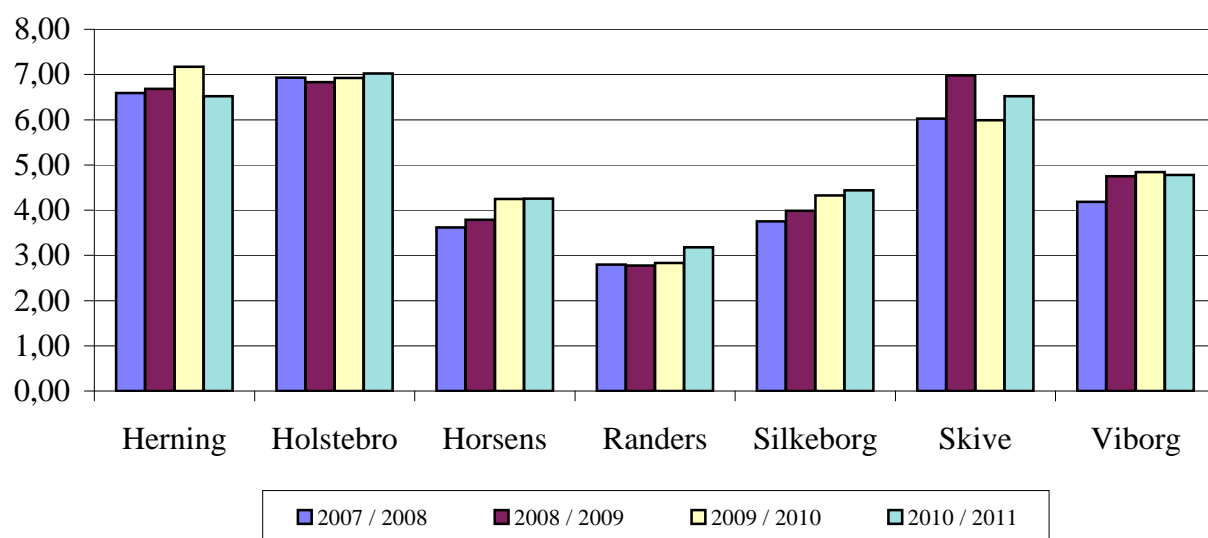

Figur 4n. Afgangsprøver, karaktergennemsnit i folkeskolen

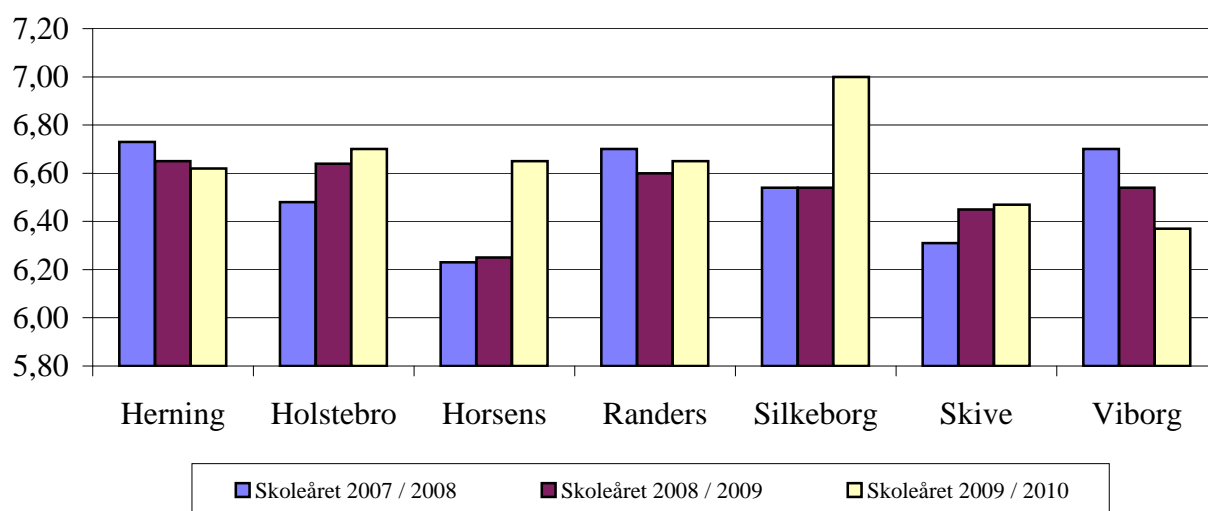

Figur 4o. Ungdomsskole. Årlige nettodriftsudgifter pr. 14-18-årig

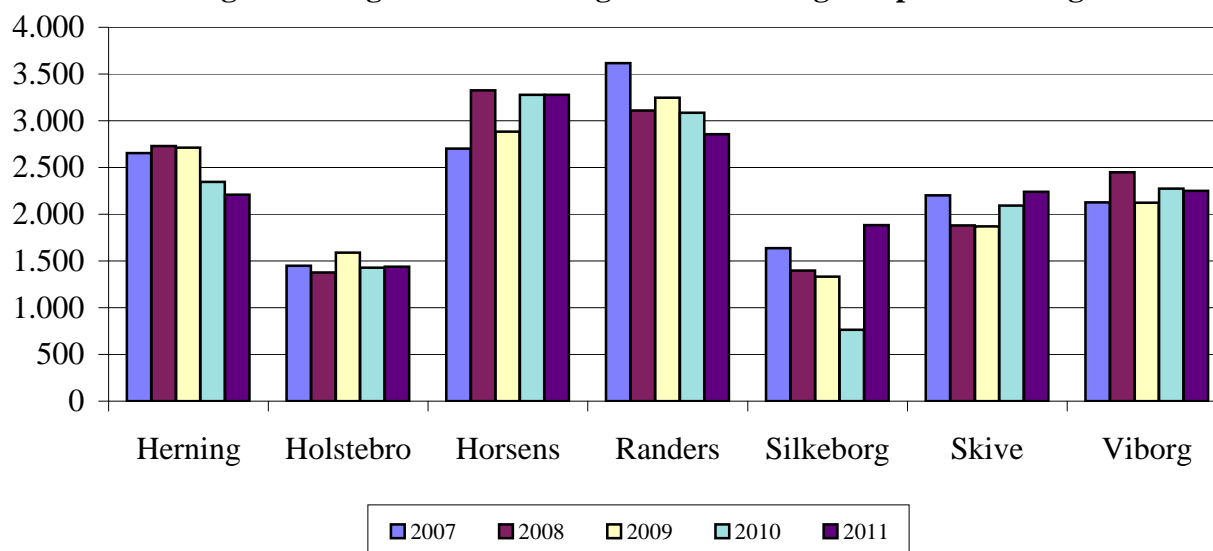

5 FOLKEOPLYSNING OG FRITIDSAKTIVITETER

Udgiftsandel af de samlede nettodrifudsudgifter i procent

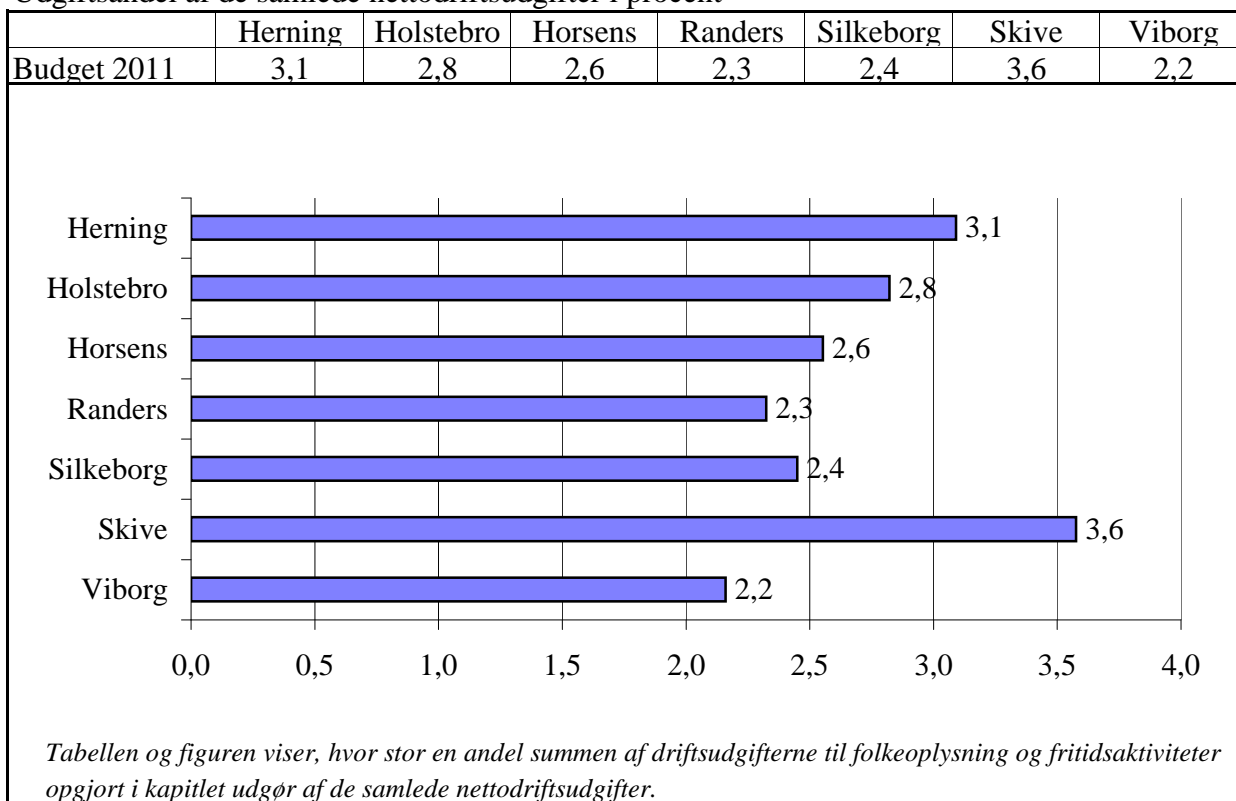

I kapitlet er en række nøgletal for områderne folkeoplysning og fritidsaktiviteter, der dækkes af Lov om støtte til folkeoplysende voksenundervisning og frivilligt foreningsarbejde (Folkeoplysningsloven).

Formålet med den folkeoplysende voksenundervisning er, med udgangspunkt i undervisningen, at øge den enkeltes almene og faglige indsigt og færdigheder for at styrke evne og lyst til at tage ansvar for eget liv og til at deltage aktivt og engageret i samfundslivet.

Formålet med det frivillige folkeoplysende foreningsarbejde er, med udgangspunkt i aktiviteten og i det forpligtende fællesskab, at styrke folkeoplysningen og dermed medlemmernes evne og lyst til at tage ansvar for eget liv og til at deltage aktivt og engageret i samfundslivet.

Folkeoplysningsområdet sigter således mod at sikre et demokratisk fællesskab og mod at styrke medborgerskabet.

Kulturområdet dækker en bred vifte af offentlige tilskud til museer, teatre, musik og andre områder, der støttes med offentlig kulturstøtte. Området dækkes af mange forskellige love, der blandt andet har til formål at fremme udvikling af kunsten og musiklivet i Danmark og i udlandet samt sikre den danske kulturarv.

5 FOLKEOPLYSNING OG FRITIDSAKTIVITETER

Tabel 5a. Folkeoplysning, lokaletilskud, fritidsaktiviteter og kulturel virksomhed. Årlige nettodrifudsudgifter i kr. pr. indbygger

Faste 2011 priser	Regnskab				Budget 2011
	2007	2008	2009	2010	
Herning	1.598	1.514	1.588	1.572	1.582
Holstebro	1.574	1.538	1.570	1.467	1.446
Horsens	1.234	954	1.130	1.130	1.152
Randers	1.057	990	1.162	1.156	1.132
Silkeborg	1.241	1.281	1.359	1.318	1.260
Skive	1.197	1.307	1.305	1.303	1.275
Viborg	1.142	1.142	1.173	1.095	1.092

Note: De totale nettodrifudsudgifter til folkeoplysning, lokaletilskud, fritidsfaciliteter og kulturel virksomhed. Sum af tabel 5b-5i.

Tabel 5b. Folkeoplysende voksenundervisning. Årlige nettodrifudsudgifter i kr. pr. indbygger

Faste 2011 priser	Regnskab				Budget 2011
	2007	2008	2009	2010	
Herning	47	46	45	43	44
Holstebro	21	24	19	19	18
Horsens	53	55	41	47	43
Randers	52	46	51	55	54
Silkeborg	54	42	41	40	21
Skive	42	33	36	33	24
Viborg	40	41	42	40	35

Note: Voksenundervisning (oplysningsforbund) (funktion 3.38.72).

Tabel 5c. Folkeoplysning og fritidsaktiviteter. Årlige nettodrifudsudgifter i kr. pr. indbygger

Faste 2011 priser	Regnskab				Budget 2011
	2007	2008	2009	2010	
Herning	121	189	221	159	165
Holstebro	80	75	88	93	94
Horsens	78	73	129	135	122
Randers	77	65	64	75	67
Silkeborg	147	149	146	152	140
Skive	53	48	35	54	48
Viborg	124	92	94	88	88

Note: Tabellen omfatter: Foreningsarbejde, fritidsaktiviteter, øvrige (ungdomsklubber, daghøjskoler, fælles formål), fælles formål (kommunale klubhuse, leje af omklædningsfaciliteter mv. samt medborgerhuse) og aktivitetstilskud til foreninger (funktionerne 3.38.70, 3.38.73, 3.38.75, 3.38.77 og 3.38.78).

Figur 5a. Folkeoplysning, lokaletilskud, fritidsaktiviteter og kulturel virksomhed. Årlige nettodrifudsudgifter i kr. pr. indbygger

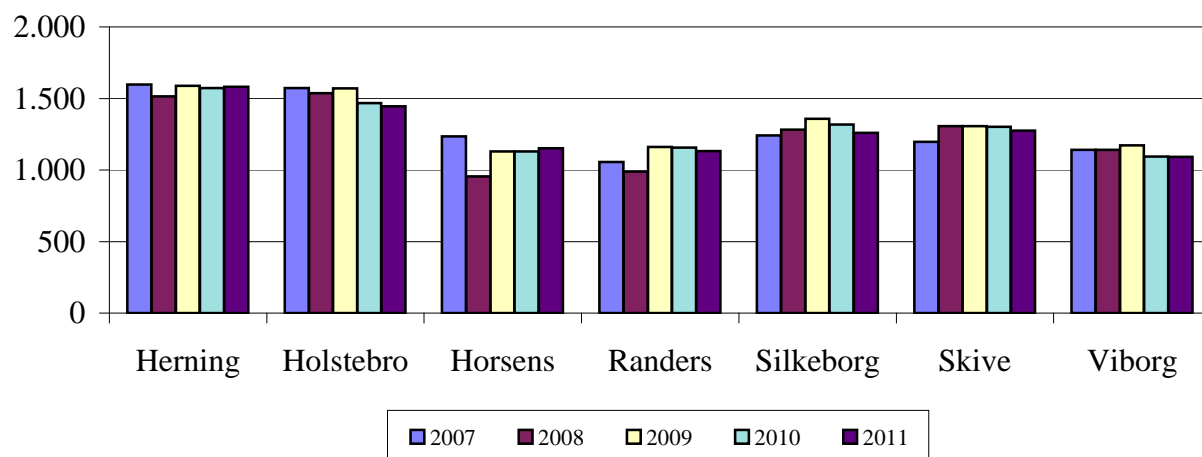

Figur 5b. Folkeoplysende voksenundervisning. Årlige nettodrifudsudgifter i kr. pr. indbygger

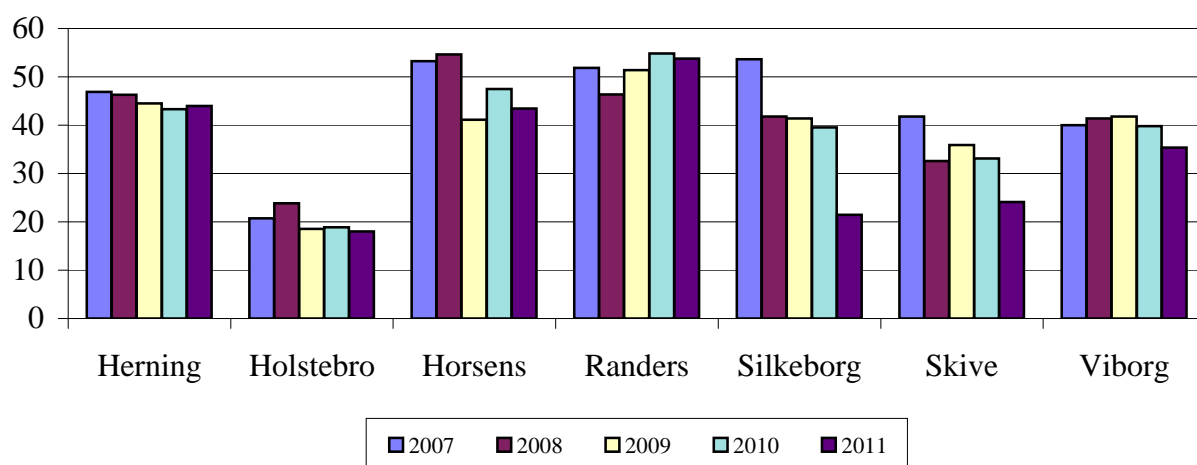

Figur 5c. Folkeoplysning og fritidsaktiviteter. Årlige nettodrifudsudgifter i kr. pr. indbygger

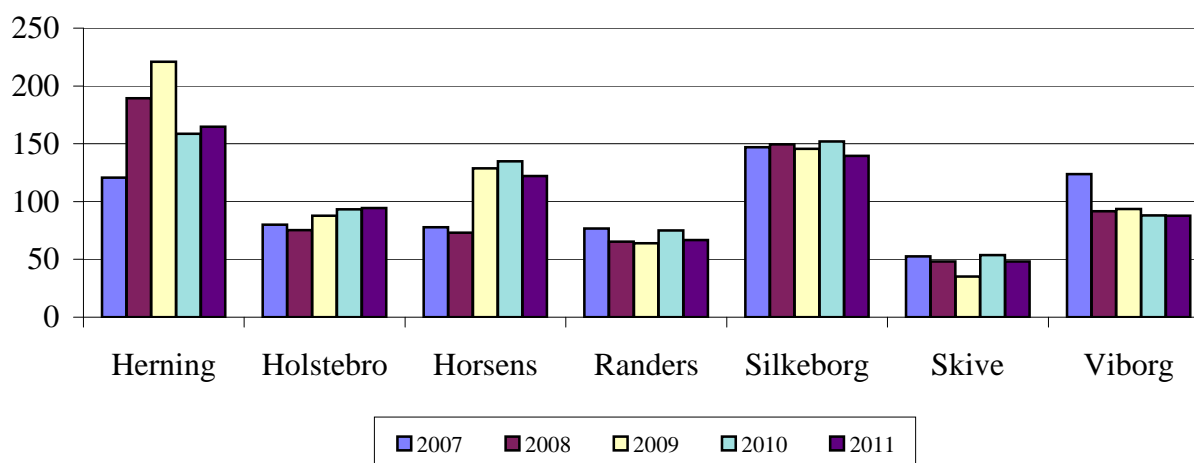

5 FOLKEOPLYSNING OG FRITIDSAKTIVITETER

Tabel 5d. Lokaletilskud til idræts- og fritidsforeninger. Årlige nettodrifudsudgifter i kr. pr. indbygger

Faste 2011 priser	Regnskab	Regnskab	Regnskab	Regnskab	Budget
	2007	2008	2009	2010	2011
Herning	590	573	594	590	593
Holstebro	221	245	217	223	226
Horsens	112	112	88	82	74
Randers	211	254	256	256	269
Silkeborg	158	170	188	195	197
Skive	265	638	616	614	617
Viborg	208	201	203	206	189

Note: Lokaletilskud til selvejende/private idræts- og fritidsforeninger, der ikke benytter kommunale lokaler, der stilles vederlagsfrit til rådighed. Tabellen omfatter: Lokaletilskud til voksenundervisning, lokaletilskud til foreningers egne og lejede lokaler, køb af timer i selvejende idræts- og svømmehaller og gebyrindtægter for benyttelse af haller og udendørs anlæg. (Funktion 3.38.74).

Horsens har mange kommunalt ejede haller, som skal stilles gratis til rådighed. Skive og Herning har mange selvejende haller, som der ydes lokaletilskud til.

Tabel 5e. Fritidsfaciliteter, stadioner og idrætsanlæg. Årlige nettodrifudsudgifter i kr. pr. indbygger

Faste 2011 priser	Regnskab	Regnskab	Regnskab	Regnskab	Budget
	2007	2008	2009	2010	2011
Herning	216	206	203	218	225
Holstebro	326	340	336	346	332
Horsens	381	380	451	415	453
Randers	274	190	252	221	236
Silkeborg	407	456	517	508	517
Skive	474	140	181	175	131
Viborg	334	374	347	312	321

Note: Idrætsanlæg, idræts- og svømmebade og søbade (funktion 00.32.31) og idrætsfaciliteter for børn (funktion 3.22.18). Inkl. administration af idræts- og svømmehaller (på funktion 06.45.51).

Tabel 5f. Teater. Årlige nettodrifudsudgifter i kr. pr. indbygger

Faste 2011 priser	Regnskab	Regnskab	Regnskab	Regnskab	Budget
	2007	2008	2009	2010	2011
Herning	43	44	48	50	50
Holstebro	111	57	69	141	156
Horsens	30	33	35	35	39
Randers	44	46	45	50	51
Silkeborg	11	8	15	5	13
Skive	7	7	11	10	10
Viborg	28	25	33	24	42

Note: Funktion 3.35.62.

**Figur 5d. Lokaletilskud til idræts- og fritidsforeninger.
Årlige nettodrifudsudgifter i kr. pr. indbygger**

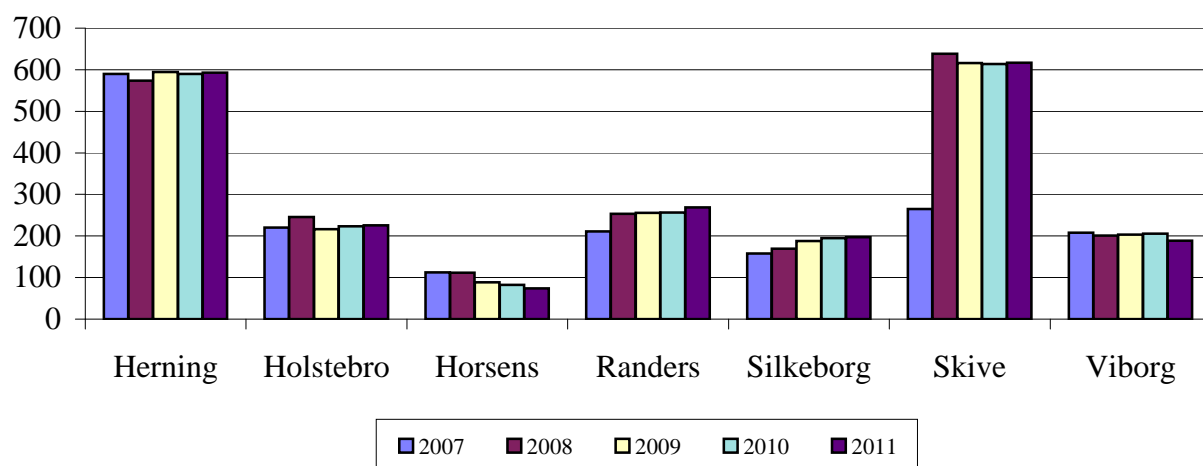

**Figur 5e. Fritidsfaciliteter, stadioner og idrætsanlæg.
Årlige nettodrifudsudgifter i kr. pr. indbygger**

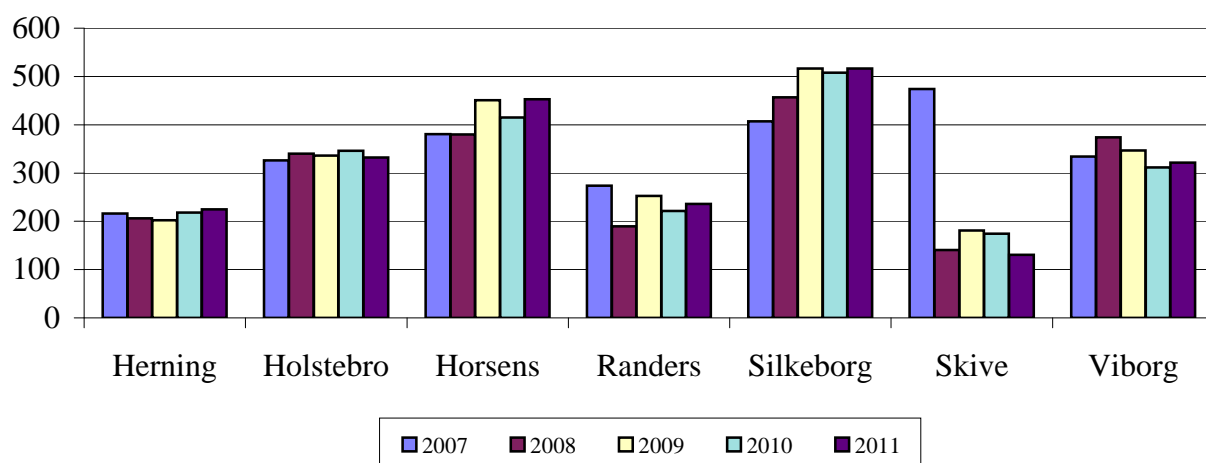

Figur 5f. Teater. Årlige nettodrifudsudgifter i kr. pr. indbygger

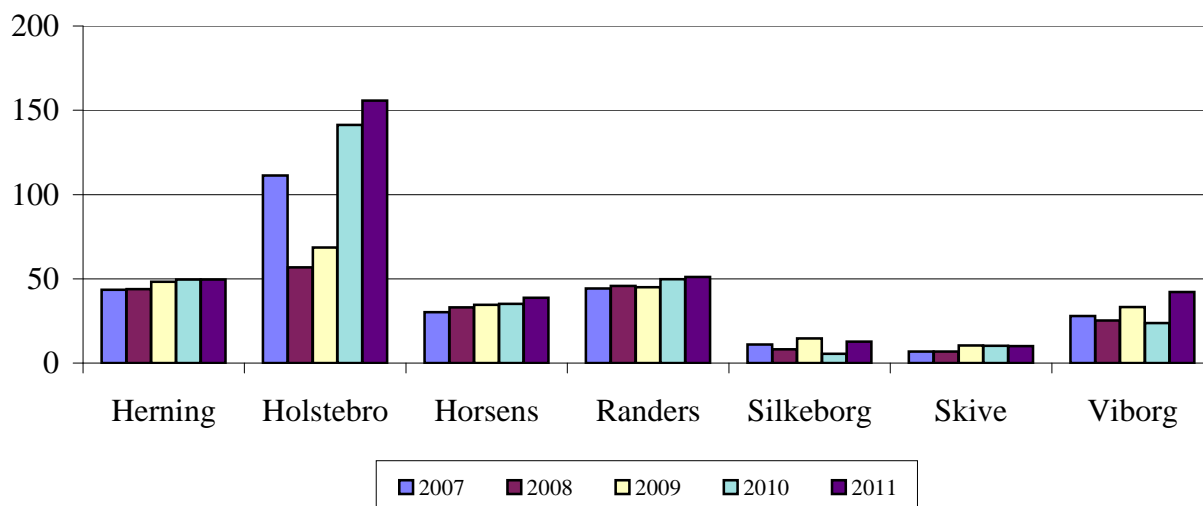

5 FOLKEOPLYSNING OG FRITIDSAKTIVITETER

Tabel 5g. Museer. Årlige nettodrifudsgifter i kr. pr. indbygger

Faste 2011 priser	Regnskab	Regnskab	Regnskab	Regnskab	Budget 2011
	2007	2008	2009	2010	
Herning	128	131	127	150	147
Holstebro	143	144	161	174	162
Horsens	243	15	95	142	115
Randers	135	124	143	133	125
Silkeborg	206	108	105	103	86
Skive	109	182	207	181	190
Viborg	97	59	94	82	80

Note: Museer både kommunale samt driftstilskud til selvejende (funktion 3.35.60). Den høje nettodrifudsgift for Horsens i 2007 og den tilsvarende lave nettodrifudsgift i 2008 skyldes, at en del opkrævninger for indtægtsdækket virksomhed ved arkæologiske udgravninger blev skudt fra 2007 til 2008.

Tabel 5h. Musikarrangementer og musikskoler. Årlige nettodrifudsgifter i kr. pr. indbygger

Faste 2011 priser	Regnskab	Regnskab	Regnskab	Regnskab	Budget 2011
	2007	2008	2009	2010	
Herning	137	133	131	127	132
Holstebro	150	139	146	173	142
Horsens	66	65	65	69	69
Randers	104	110	122	124	118
Silkeborg	115	114	113	91	94
Skive	100	103	122	115	134
Viborg	89	105	99	92	76

Note: Funktion 3.35.63.

Tabel 5i. Øvrig kulturel virksomhed. Årlige nettodrifudsgifter i kr. pr. indbygger

Faste 2011 priser	Regnskab	Regnskab	Regnskab	Regnskab	Budget 2011
	2007	2008	2009	2010	
Herning	316	191	220	236	227
Holstebro	521	513	535	297	316
Horsens	271	222	227	205	238
Randers	160	154	228	241	212
Silkeborg	143	234	234	224	193
Skive	148	157	98	121	121
Viborg	221	244	261	251	260

Note: Indeholder andre kulturelle opgaver (funktion 03.35.64) og eventpuljer, dynamikpuljer, midler til talentprojekter, fyrtårnsprojekter og lignende (på hovedkonto 6).

Figur 5g. Museer. Årlige nettodriftsudgifter i kr. pr. indbygger

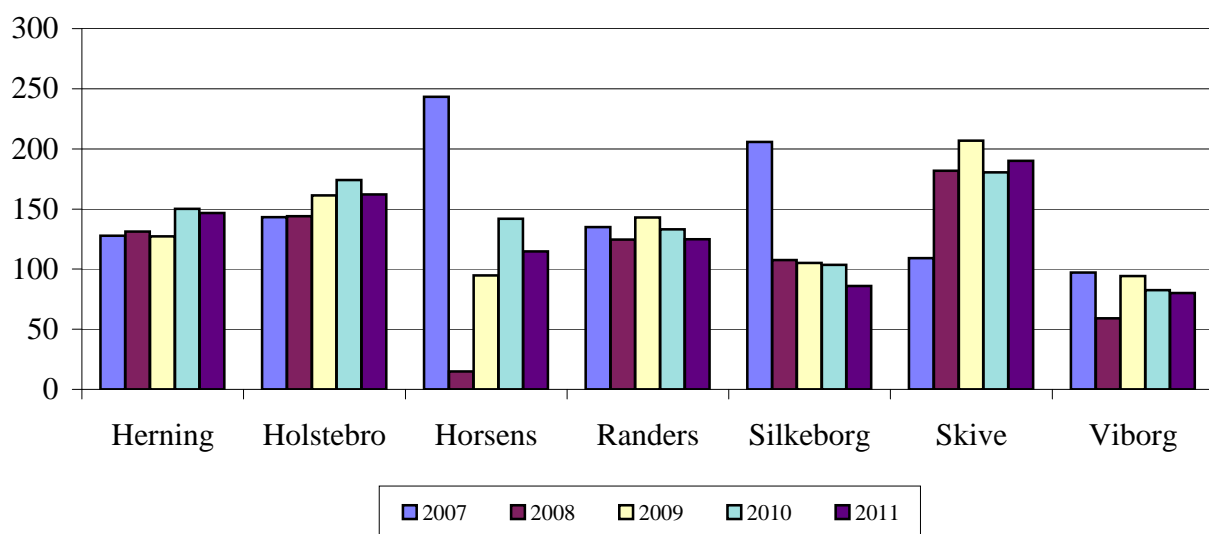

Figur 5h. Musikarrangementer og musikskoler. Årlige nettodriftsudgifter i kr. pr. indbygger

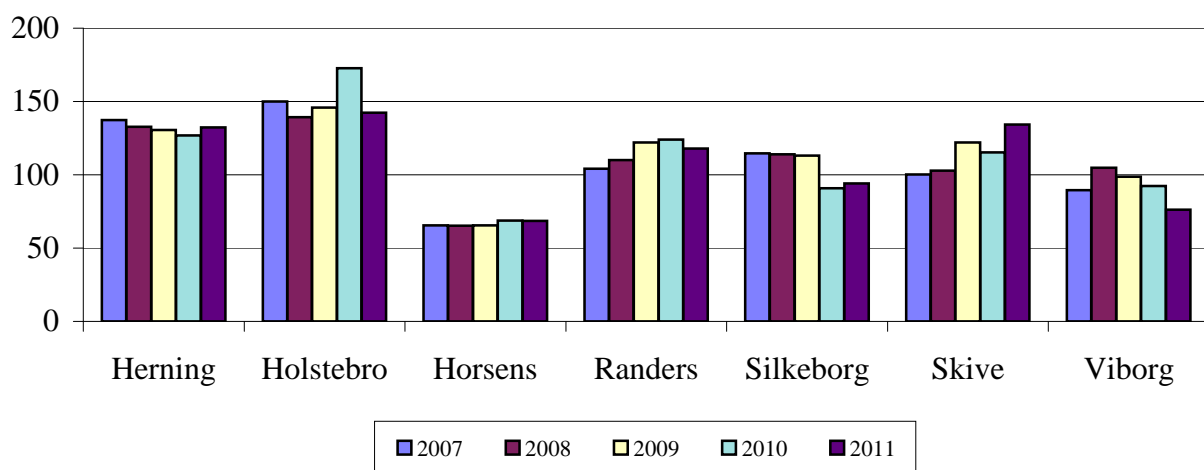

Figur 5i. Øvrig kulturel virksomhed. Årlige nettodriftsudgifter i kr. pr. indbygger

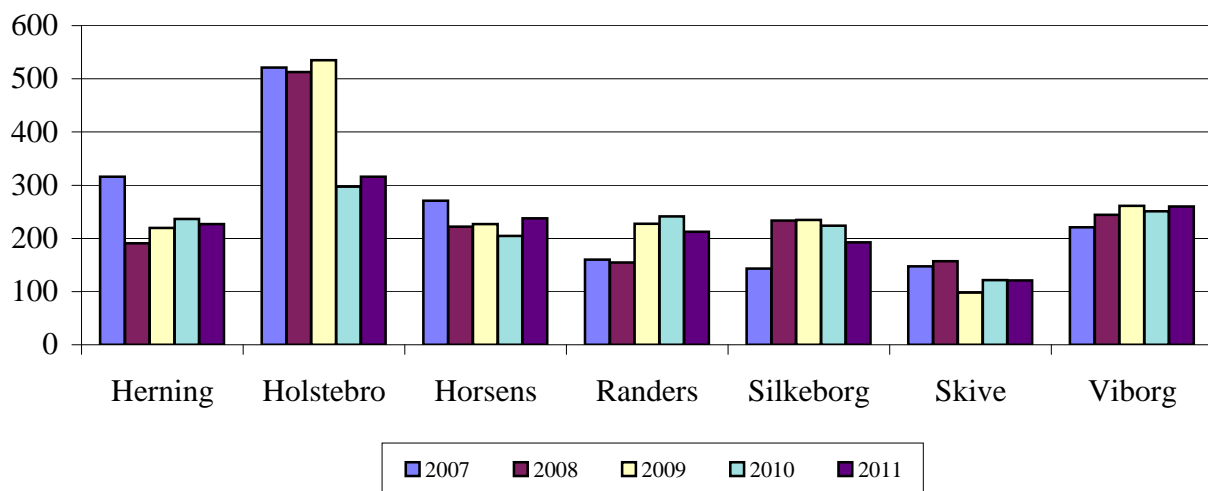

6 BIBLIOTEKER

Udgiftsandel af de samlede nettodrifudsudgifter i procent

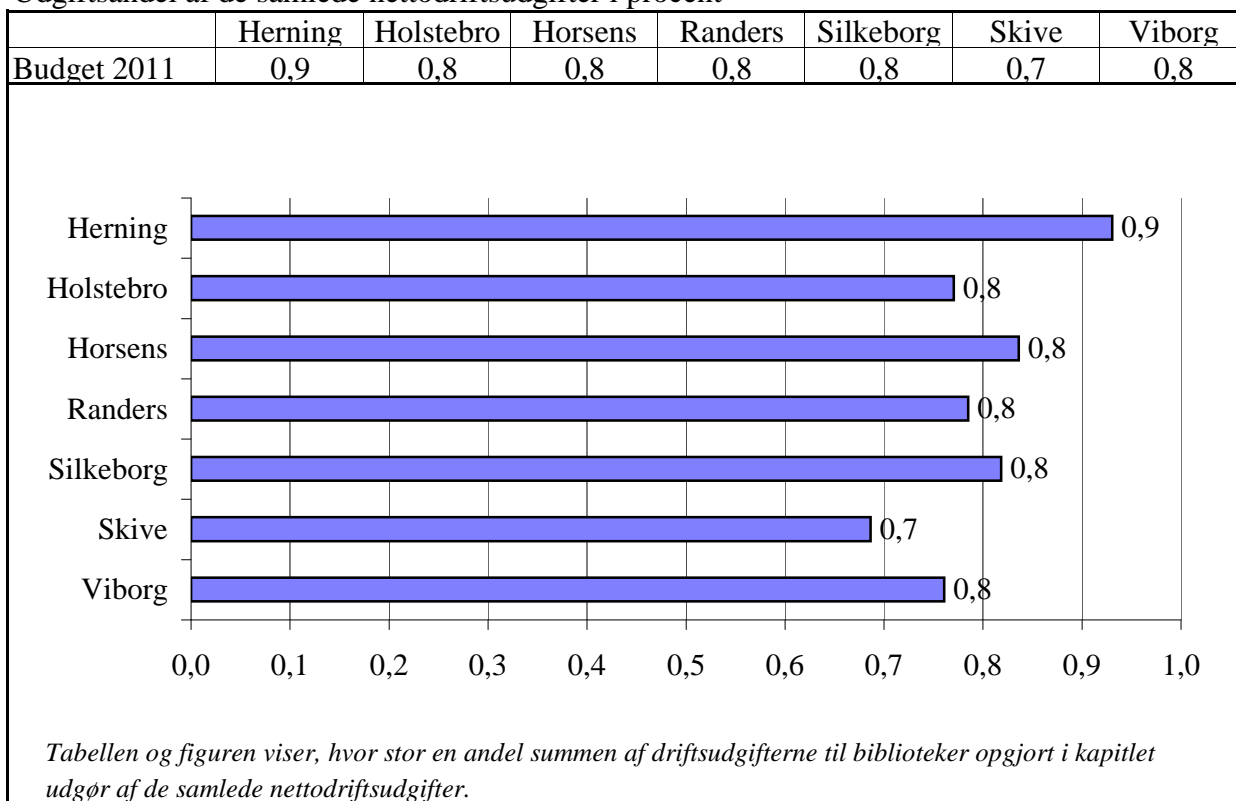

Kapitlet omhandler kommunernes biblioteker, hvor lovgrundlaget er Lov om Biblioteksvirksomhed fra 2000.

Formålet med bibliotekerne er at fremme oplysning, uddannelse og kulturel aktivitet ved at stille bøger, tidsskrifter, lydbøger og andre egnede materialer til rådighed såsom musikbærende materialer og elektroniske informationsressourcer, herunder internet og multimedier.

Endvidere er det formålet, at formidle kommunal og statslig information og information om samfundsforhold i øvrigt. Formålet opfyldes gennem kvalitet, alsidighed og aktualitet ved udvælgelse af det materiale, der stilles til rådighed. Ved udvælgelsen må alene disse kriterier, ikke de i materialet indeholdte religiøse, moralske eller politiske synspunkter, være afgørende.

Med Lov om Biblioteksvirksomhed fungerer biblioteket både som det fysiske sted for kultur- og informationsformidling og som det elektroniske bibliotek, hvor de forskellige serviceydelser tilbydes direkte via Internettet.

6 BIBLIOTEKER

Tabel 6a. Biblioteksvæsen. Årlige nettodriftsudgifter i kr. pr. indbygger

Faste 2011 priser	Regnskab	Regnskab	Regnskab	Regnskab	Budget
	2007	2008	2009	2010	2011
Herning	519	495	507	504	475
Holstebro	402	401	409	404	395
Horsens	477	458	460	458	445
Randers	433	484	430	438	426
Silkeborg	488	453	461	447	408
Skive	405	369	358	362	367
Viborg	455	410	411	410	385

Note: Opgørelsen af nettodriftsudgifter er ekskl. funktioner, der ikke findes på alle biblioteker.

Herning er centralbibliotek for alle bibliotekerne i region Midtjylland, og er således centralbibliotek for alle kommuner i 7-by nøgletalsrapporten.

Holstebro: Udgifter til administration er ikke indeholdt i de årlige nettodriftsudgifter.

Tabel 6b. Biblioteksvæsen. Årlig udlån pr. indbygger

	2007	2008	2009	2010
Herning	12	11	11	10
Holstebro	10	9	9	9
Horsens	7	7	7	7
Randers	8	8	8	8
Silkeborg	10	10	10	9
Skive	8	8	9	10
Viborg	9	9	8	8

Note: Tallene er oplyst af Biblioteksstyrelsen, på grundlag af indberetning fra bibliotekerne. Udlånstillene er ekskl. fornyelser (dvs. forlængelse af udlån).

Tabel 6c. Biblioteksvæsen. Årlige nettodriftsudgifter til materialer i kr. pr. indbygger

Faste 2011 priser	Regnskab	Regnskab	Regnskab	Regnskab	Budget
	2007	2008	2009	2010	2011
Herning	85	80	76	75	67
Holstebro	78	73	69	64	65
Horsens	65	57	60	57	57
Randers	71	63	63	62	60
Silkeborg	72	71	66	67	64
Skive	79	52	54	47	55
Viborg	83	76	65	61	61

Figur 6a. Biblioteksvæsen.
Årlige nettodrifudsgifter i kr. pr. indbygger

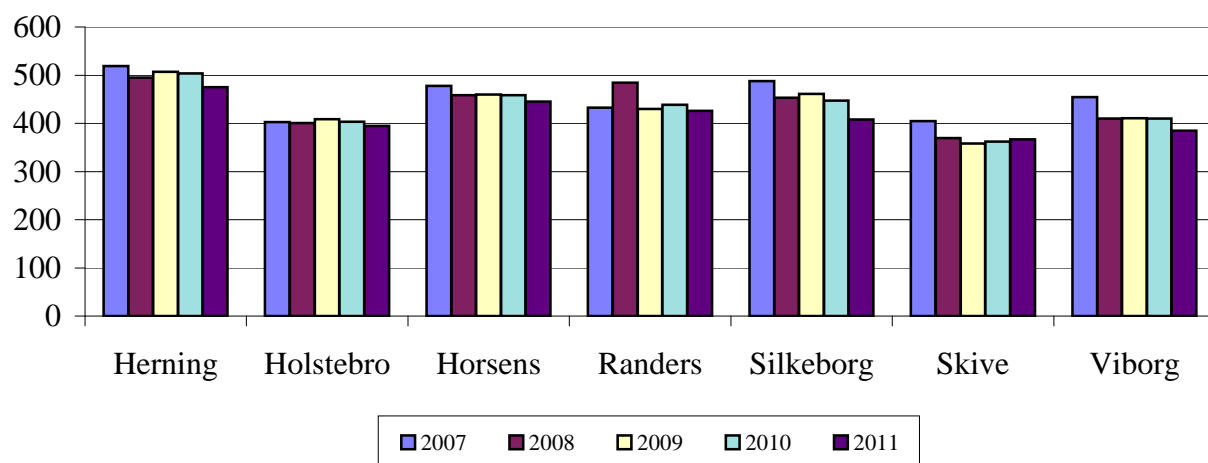

Figur 6b. Biblioteksvæsen. Årlig udlån pr. indbygger

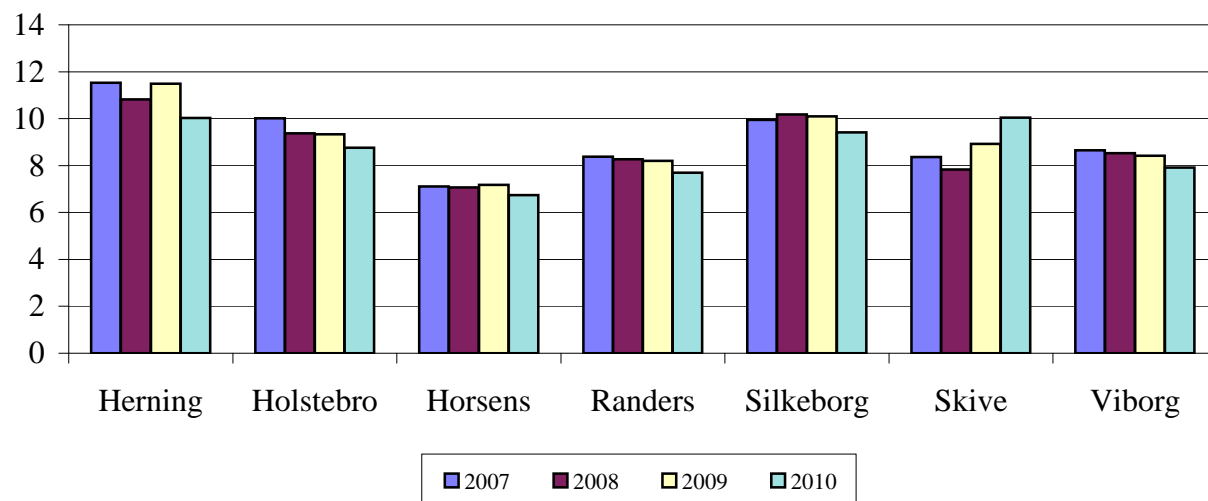

Figur 6c. Biblioteksvæsen.
Årlige nettodrifudsgifter til materialer i kr. pr. indbygger

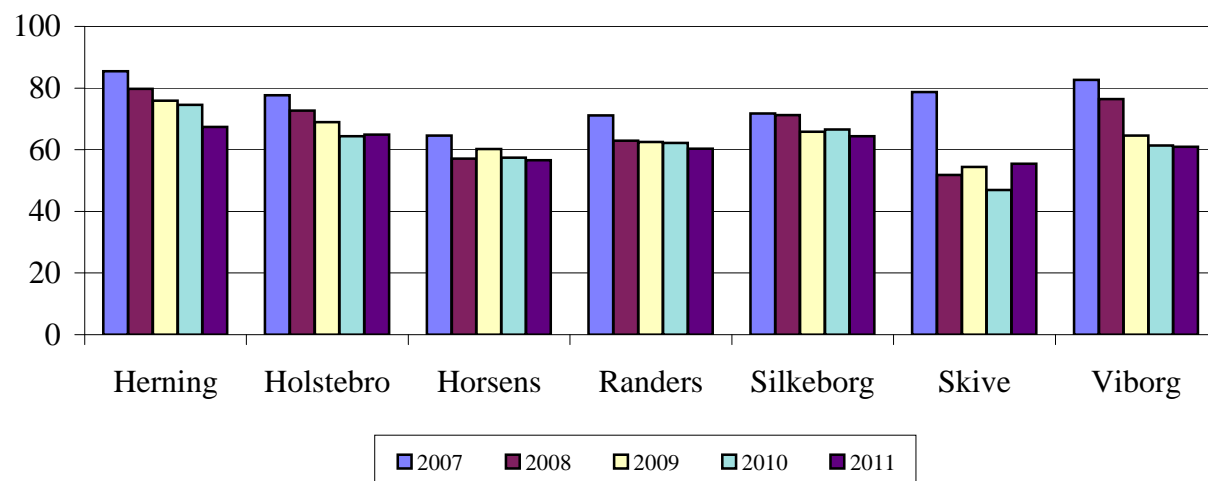

6 BIBLIOTEKER

Tabel 6d. Antal fysiske besøg i bibliotekerne pr. indbygger

	2007	2008	2009	2010
Herning	6,8	6,1	6,0	5,5
Holstebro	5,5	5,3	8,0	8,1
Horsens	3,7	3,5	3,7	3,7
Randers	6,2	6,1	6,3	6,3
Silkeborg	7,7	7,6	7,2	6,8
Skive	4,9	4,4	5,8	4,5
Viborg	4,6	4,9	5,1	5,0

Note: Omfatter alle besøgende i hele bibliotekssystemet dvs. både på hovedbibliotek, filialer, bogbusser og i borgerservice. Tallene er oplyst af Biblioteksstyrelsen, på grundlag af indberetning fra bibliotekerne.

Tabel 6e. Afgivne elektroniske bestillinger/reservationer af materialer (bøger, cd, tidsskrifter, video) i bibliotekernes egen database pr. 1.000 indbygger

	2007	2008	2009	2010
Herning	3.305	3.284	3.934	3.997
Holstebro	918	1.049	1.162	1.144
Horsens	1.183	1.386	1.520	1.181
Randers	895	942	1.536	1.677
Silkeborg	1.718	1.925	2.125	2.287
Skive	-	1.249	1.339	1.199
Viborg	618	679	740	744

Note: Herning er centralbibliotek for alle bibliotekerne i region Midtjylland, og er således centralbibliotek for alle kommuner i 7-by nøgletalsrapporten. Centralbiblioteket er forpligtet til at have særlige/specielle bøger/materiale, som kun få lånere efterspørger. Centralbiblioteket modtager bestillinger fra andre biblioteker, når et bibliotek ikke har den bog eller det materiale, som låneren ønsker.

Tabel 6f. Afgivne elektroniske bestillinger/reservationer af materialer (bøger, cd, tidsskrifter, video) i bibliotek.dk pr. 1.000 indbygger

	2007	2008	2009	2010
Herning	79	94	101	108
Holstebro	244	247	260	279
Horsens	233	287	300	234
Randers	104	122	115	142
Silkeborg	146	168	191	239
Skive	-	127	157	132
Viborg	103	90	-	81

Note: Via bibliotek.dk kan borgerne bestille materialer hos alle landets biblioteker. Tabellen viser, hvor mange gange en kommunes borgere har bestilt via bibliotek.dk.

Viborg kan ikke oplyse tallet for 2009.

Figur 6d. Antal fysiske besøg i bibliotekerne pr. indbygger

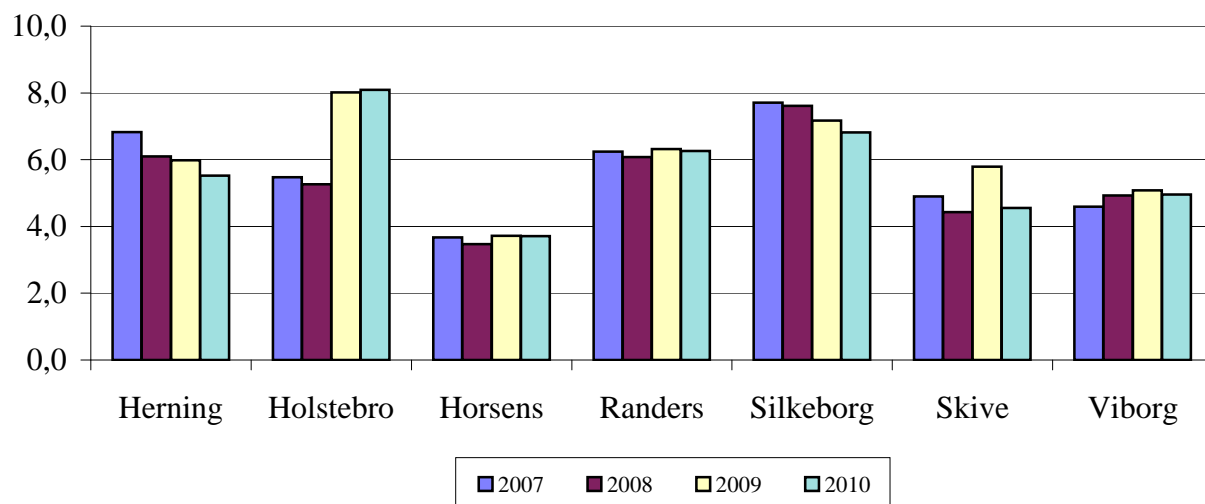

Figur 6e. Afgivne elektroniske bestillinger/reservationer af materialer i bibliotekets egen database pr. 1.000 indbygger

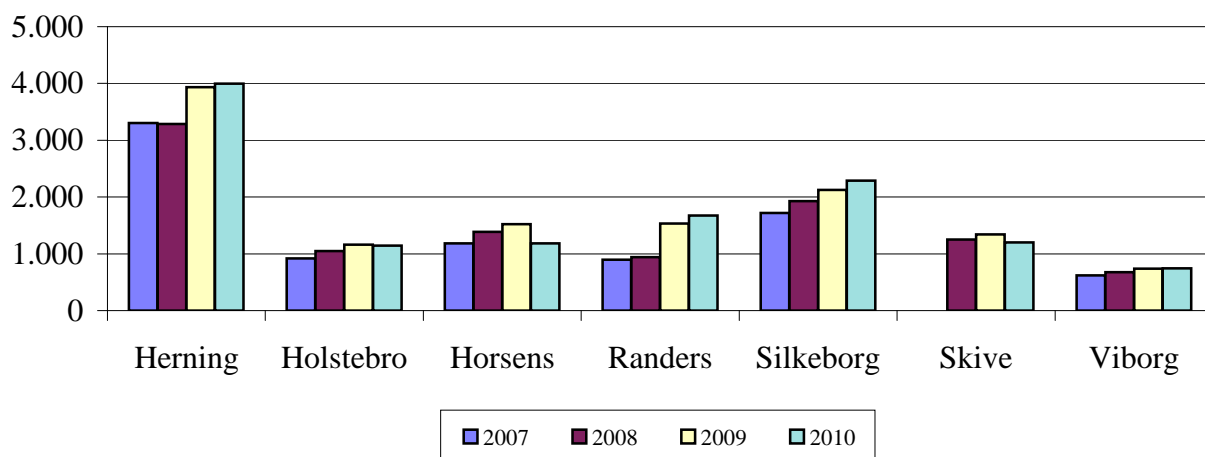

Figur 6f. Afgivne elektroniske bestillinger/reservationer af materialer i bibliotek.dk pr. 1.000 indbygger

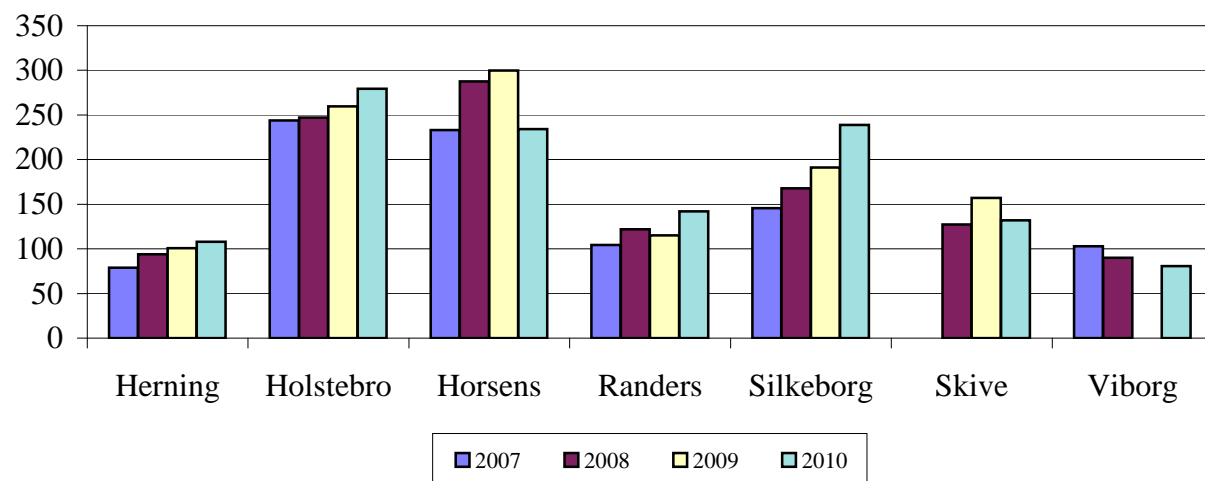

6 BIBLIOTEKER

Tabel 6g. Antal aktive lånere pr. 10.000 indbyggere

	2007	2008	2009	2010
Herning	2.853	2.782	2.830	2.655
Holstebro	3.526	3.556	3.435	2.958
Horsens	2.516	2.433	2.473	2.397
Randers	2.896	3.209	2.984	2.925
Silkeborg	3.185	3.271	3.340	3.162
Skive	2.676	2.665	2.672	2.696
Viborg	2.510	2.420	2.390	2.330

Note: Tallene er oplyst af Biblioteksstyrelsen, på grundlag af indberetning fra bibliotekerne. En aktiv låner er en låner, som i det pågældende år er registreret for mindst en transaktion i udlånssystemet.

Tabel 6h. Antal fysiske betjeningssteder

	2007	2008	2009	2010
Herning	6	6	7	7
Holstebro	4	4	4	4
Horsens	7	7	7	7
Randers	8	7	7	7
Silkeborg	7	7	7	6
Skive	9	4	4	4
Viborg	22	11	11	11

Note: Tallene er oplyst af Biblioteksstyrelsen, på grundlag af indberetning fra bibliotekerne. Tabellen omfatter hovedbibliotek, filialer og bogbusser.

Tabel 6i. Antal ugentlige åbningstimer i biblioteket

	2007	2008	2009	2010
Herning	180	194	194	238
Holstebro	106	114	107	107
Horsens	117	113	117	112
Randers	184	174	174	203
Silkeborg	211	203	209	235
Skive	104	90	90	90
Viborg	301	268	272	272

Note: Tallene er oplyst af Biblioteksstyrelsen, på grundlag af indberetning fra bibliotekerne. Tabellen omfatter åbningstimer i hovedbibliotek, filialer og bogbusser.

Randers har 29 ugentlige selvbetjente åbningstimer. Silkeborg har pr. 1/1-2011 ialt 103 ugentlige selvbetjente åbningstimer, dvs. at filialer, der er lukket ved årsskiftet 2010/2011, ikke figurerer i statistikken.

Figur 6g. Antal aktive lånere pr. 10.000 indbyggere

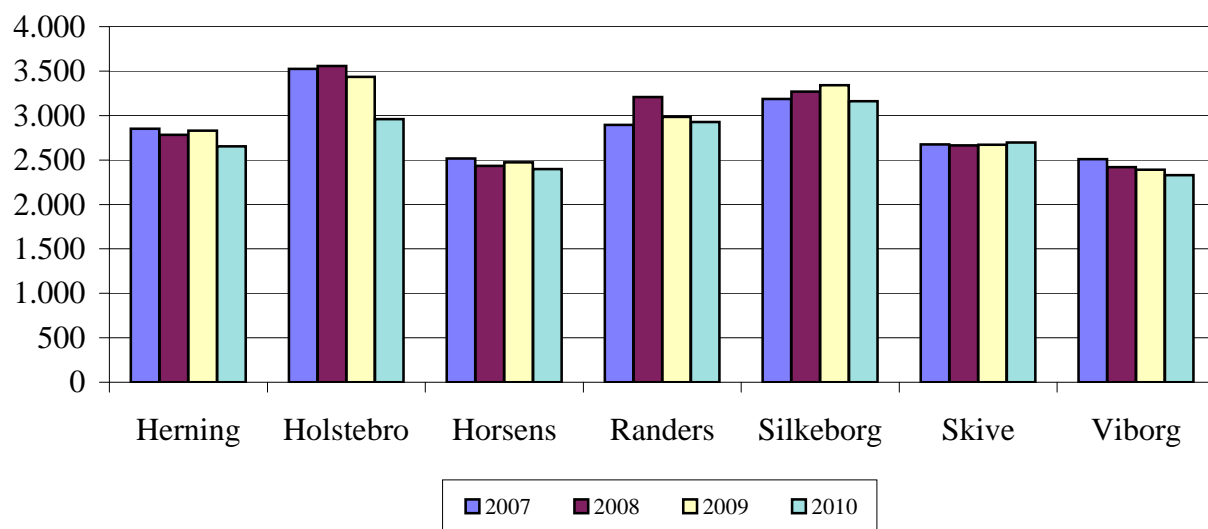

Tabel 6h. Antal fysiske betjeningssteder

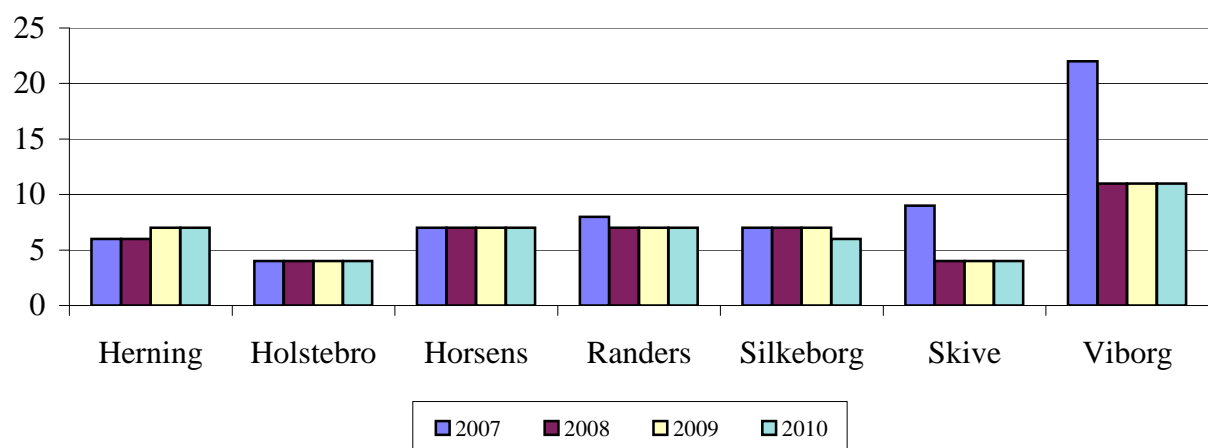

Figur 6i. Antal ugentlige åbningstimer i biblioteket

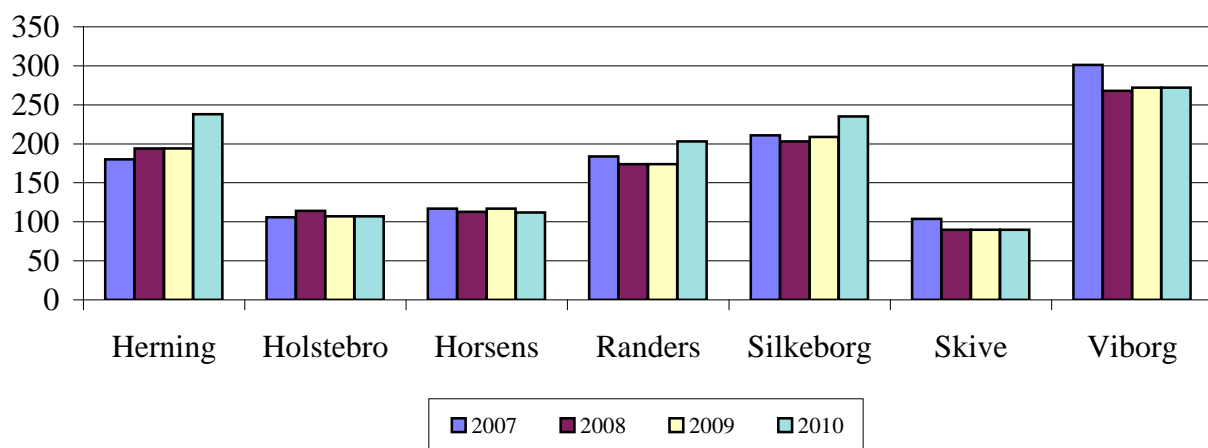

6 BIBLIOTEKER

Tabel 6j. Medarbejdertimer pr. åbningstime

	2007	2008	2009	2010
Herning	16	15	13	13
Holstebro	17	15	15	15
Horsens	16	17	16	17
Randers	16	16	16	15
Silkeborg	13	14	12	11
Skive	13	15	12	12
Viborg	7	8	8	8

Note: Tallene er oplyst af Biblioteksstyrelsen, på grundlag af indberetning fra bibliotekerne.

Figur 6j. Antal medarbejdere pr. åbningstime

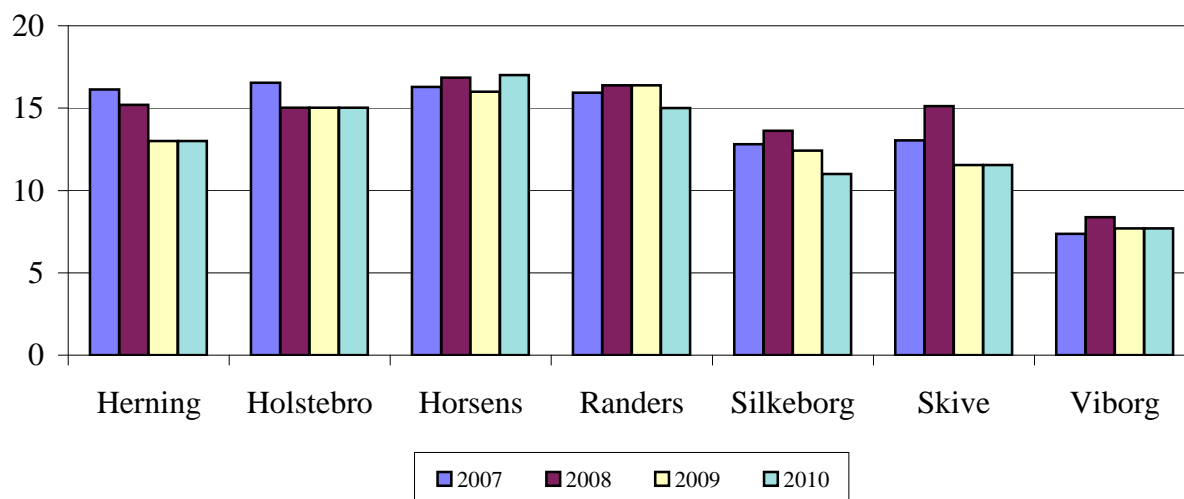

7 BØRNEPASNING

Dagpleje og daginstitutioner: Udgiftsandel af de samlede nettodriftsudgifter i procent

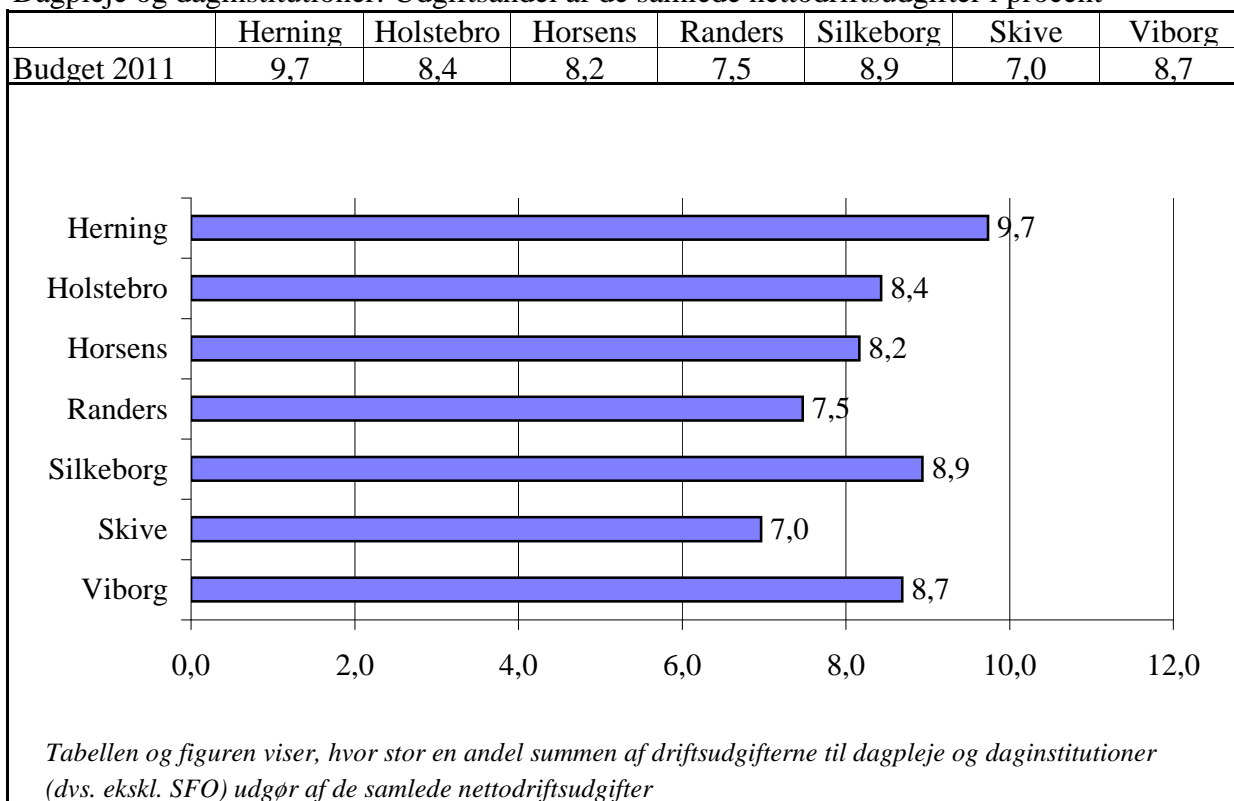

Kapitlet omhandler børnepasning og indeholder nøgletal vedrørende dagpleje, daginstitutioner og skolefritidsordninger. Nøgletal 7a angiver de samlede nettodriftsudgifter til dagpleje og daginstitutioner pr. 0-5-årig og bliver efterfulgt af nøgletal 7b, der angiver dækningsgrader for de syv kommuner. Det vil sige, hvor stor en andel af de 0-5-årige, der bliver passet i kommunernes pasningstilbud.

De øvrige nøgletal består hovedsageligt af udgifts- og takstnøgletal for de forskellige pasningstyper; dagpleje og daginstitutioner. Udgiftsnøgletallene vedrørende dagpleje og daginstitutionerne er angivet som nettodriftsudgifter pr. indskrevet barn i regnskabsårene og pr. budgetteret plads i 2011. Med hensyn til daginstitutionerne er der dels et nøgletal for udgifter til 0-2-årige i daginstitution (nøgletal 7e), samt et nøgletal for udgifter til 3+-årige i daginstitution (nøgletal 7g). Det betyder, at der til nøgletal 7e indgår udgifter til vuggestuer samt en andel af udgifterne til integrerede institutioner, og at der til nøgletal 7g indgår udgifter til børnehaver og en andel af udgifterne til integrerede institutioner.

Takstnøgletallene angiver den årlige forældreudgift ved benyttelse af en fuldtidsplads. For de 3+-årige er også angivet den årlige udgift for en plads med madordning for de kommuner, der har institutioner med madordning i 2011.

7 BØRNEPASNING

Tabel 7a. Dagpleje og daginstitutioner. Årlige nettodrifudsgifter i kr. pr. 0-5-årig

Faste 2011 priser	Regnskab 2007	Regnskab 2008	Regnskab 2009	Regnskab 2010	Budget 2011
Herning	69.182	71.795	72.119	69.818	67.608
Holstebro	67.266	70.409	62.621	61.021	58.211
Horsens	57.994	57.426	61.018	59.710	56.037
Randers	51.572	48.125	59.733	58.670	58.346
Silkeborg	61.329	60.497	63.129	58.526	57.168
Skive	52.164	52.822	54.539	55.450	56.117
Viborg	55.815	56.843	58.724	56.657	57.320

Note: Funktionerne 5.25.10-14 + udgifter på funktion 5.25.19 som vedrører tilskud til pasning af 0-5-årige. Ekskl. målbare udgifter på funktion 5.22.10 vedrørende fritidshjem og klubber.

Herning Kommunes udgifter til pasning af 6-10 årige vedr. 6-10-årige i integrerede institutioner (SFO) er indeholdt i tallene

Tabel 7b. Dækningsgrad for 0-5-årige

	2007	2008	2009	2010
Herning	0,82	0,85	0,85	0,87
Holstebro	0,83	0,83	0,85	0,85
Horsens	0,83	0,84	0,86	0,87
Randers	0,81	0,86	0,87	0,87
Silkeborg	0,87	0,87	0,86	0,87
Skive	0,84	0,84	0,86	0,86
Viborg	0,84	0,87	0,86	0,85

Note: Antal indskrevne i dagpleje, vuggestuer, børnehaver og integrerede institutioner samt pladser, hvortil der afholdes udgifter på funktion 5.25.19. Hvis der gives tilskud til privat pasning af egne børn, er disse "pladser" også medregnet.

Tabel 7c. Dagplejen. Årlige nettodrifudsgifter i kr. pr. barn i dagplejen

Faste 2011 priser	Regnskab 2007	Regnskab 2008	Regnskab 2009	Regnskab 2010	Budget 2011
Herning	73.598	81.680	77.564	77.615	68.065
Holstebro	74.646	79.517	82.182	82.281	78.121
Horsens	80.992	82.149	87.003	86.346	81.472
Randers	67.896	75.940	81.033	78.350	73.058
Silkeborg	81.668	82.429	83.020	81.263	79.780
Skive	73.816	76.638	76.068	81.486	80.649
Viborg	77.804	74.221	81.075	79.351	80.978

Note: Regnskab 2007-2010: Funktion 5.25.11 + andel af funktion 5.25.10

Budget 2011: Funktion 5.25.11 + den andel af funktion 5.25.10, der tilgår dagplejen i forbindelse med takstberegningen til 2011.

**Figur 7a. Dagpleje og daginstitutioner.
Årlige nettodriftsudgifter i kr. pr. 0-5-årig**

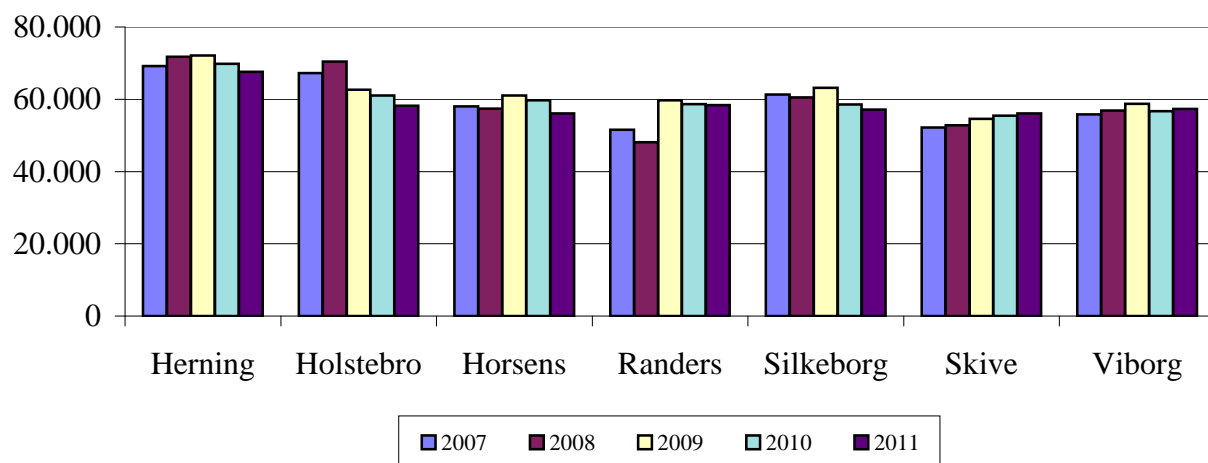

Figur 7b. Dækningsgrad for 0-5-årige

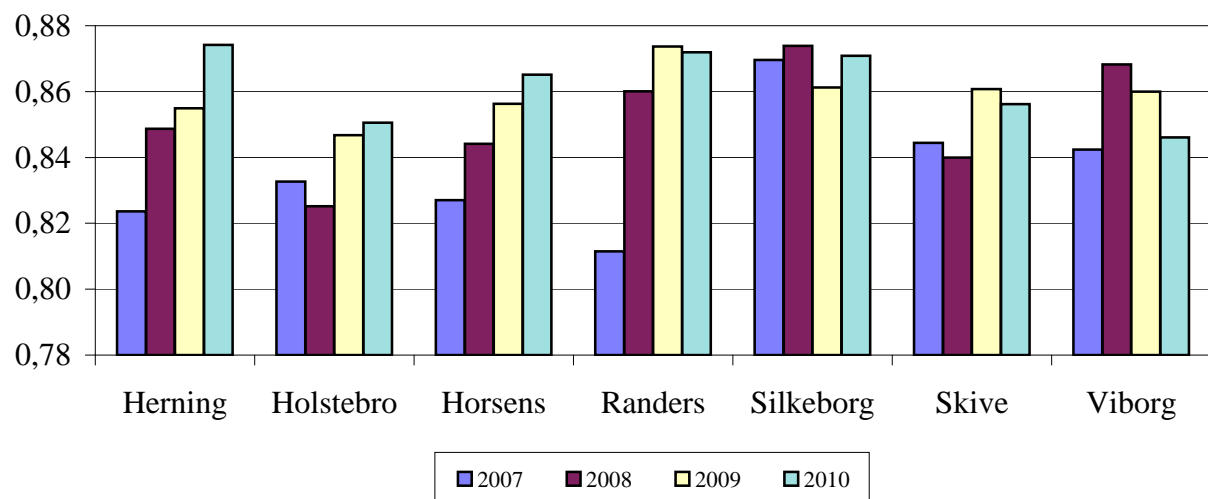

Figur 7c. Årlige nettodriftsudgifter i kr. pr. barn i dagplejen

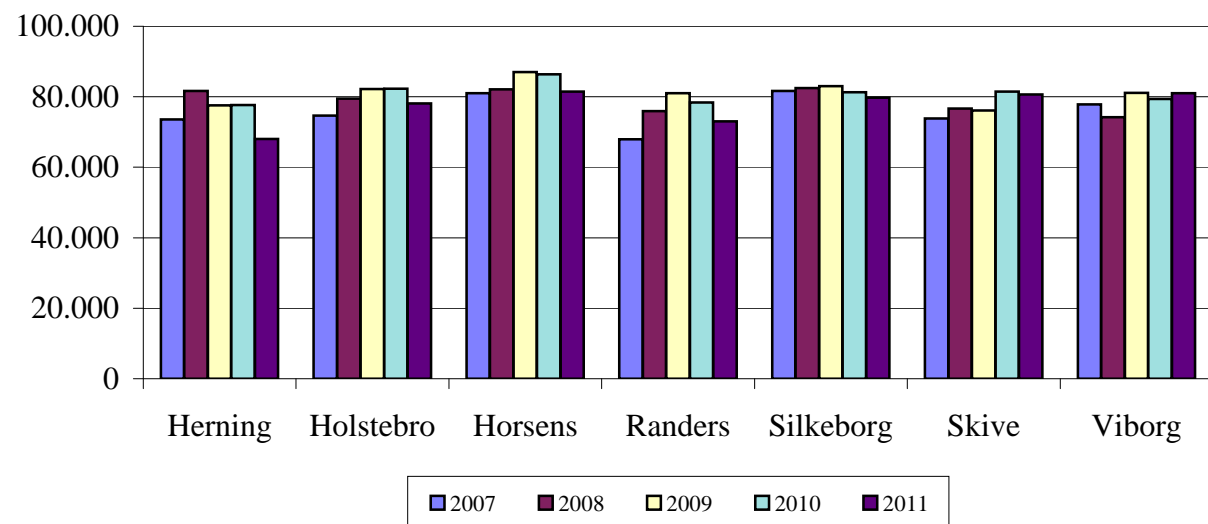

7 BØRNEPASNING

Tabel 7d. Fuldtidstakst for daglejeplads pr. år

Faste 2011 priser	Regnskab	Regnskab	Regnskab	Regnskab	Budget 2011	Antal timer
	2007	2008	2009	2010		
Herning	22.660	23.057	23.452	23.606	23.529	48,0
Holstebro	23.154	23.259	24.732	24.760	25.630	48,0
Horsens	24.511	24.507	24.938	26.179	25.993	48,0
Randers	24.425	24.388	24.572	25.553	24.588	48,0
Silkeborg	24.807	25.268	25.772	25.901	25.465	45,0
Skive	24.114	24.128	24.587	26.672	26.100	48,0
Viborg	23.943	24.139	24.367	25.626	25.993	48,0

Note: Taksten pr. år for 0-2-årige i dagpleje. Dvs. forældrenes betaling for tilbuddet uden fradrag for eventuelt tilskud til nedbringelse af forældrebetalingen.

Tabel 7e. 0-2-årige i daginstitution. Årlige nettodrifudsudgifter i kr. pr. barn

Faste 2011 priser	Regnskab	Regnskab	Regnskab	Regnskab	Budget 2011
	2007	2008	2009	2010	
Herning	103.533	105.661	105.204	-	68.528
Holstebro	-	-	99.793	99.813	85.754
Horsens	107.199	102.499	104.409	112.489	104.045
Randers	86.940	80.947	95.692	86.646	84.136
Silkeborg	105.828	104.767	114.924	104.538	93.427
Skive	97.431	92.447	93.548	97.113	93.727
Viborg	103.564	100.565	113.143	104.257	96.491

Note: Regnskab 2007-2010: Funktion 5.25.12 + andel af funktion 5.25.14.

Budget 2011: Funktion 5.25.12 + andel af funktion 5.25.14 + den andel af funktion 5.25.10, der tilgår 0-2-årige i daginstitution ifbm. takstberegningen til 2011. Eventuelle udgifter vedr. 2-årige på funktion 5.25.13 er medregnet.

Tabel 7f. Fuldtidstakst for 0-2-årige i daginstitution pr. år

Faste 2011 priser	Regnskab 2007	Regnskab 2008	Regnskab 2009	Regnskab 2010	Budget 2011	Forældre-	
						Antal betalings- timer	procent
Herning	29.670	29.525	29.990	29.982	29.205	50,0	25,00
Holstebro	35.323	33.687	34.024	35.138	30.602	51,5	25,00
Horsens	36.073	35.661	33.224	35.371	32.098	51,0	25,00
Randers	28.016	28.336	28.470	31.494	26.148	51,0	25,00
Silkeborg	-	-	-	-	-	-	-
Skive	33.862	32.560	31.295	32.829	32.436	51,5	25,00
Viborg	28.670	28.336	29.018	28.541	27.896	50,5	25,00

Note: Taksten pr. år for 0-2-årige i daginstitution. Det vil sige forældrenes betaling for tilbuddet uden fradrag for eventuelt tilskud til nedbringelse af forældrebetalingen. Silkeborg Kommune takster er ikke medtaget, da kommunens modulordning ikke er sammenlignelig med de øvrige.

Figur 7d. Fuldtidstakst for dagplejeplads pr. år

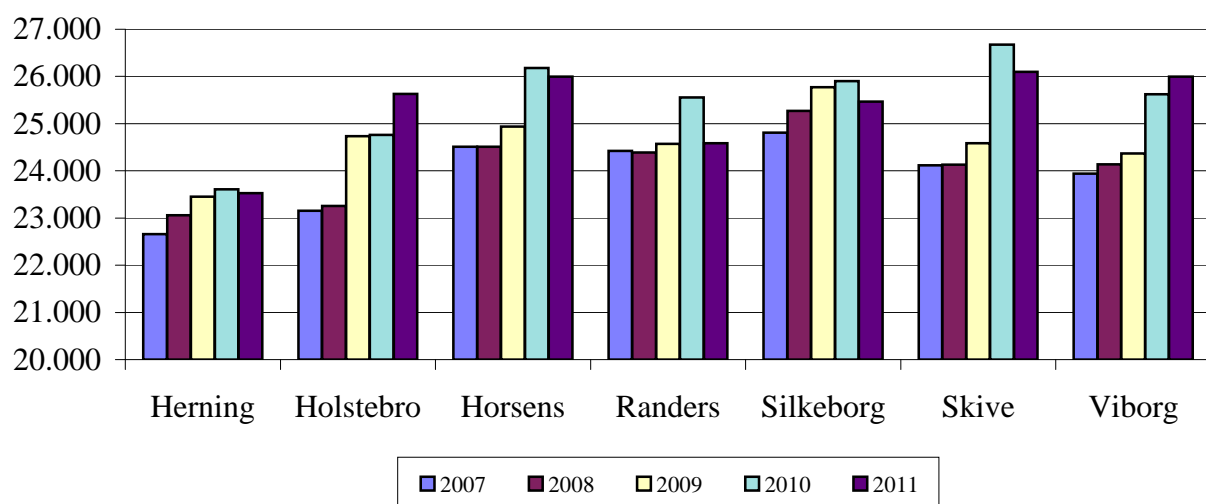

**Figur 7e. 0-2 årige i daginstitution.
Årlige nettodriftsudgifter i kr. pr. barn**

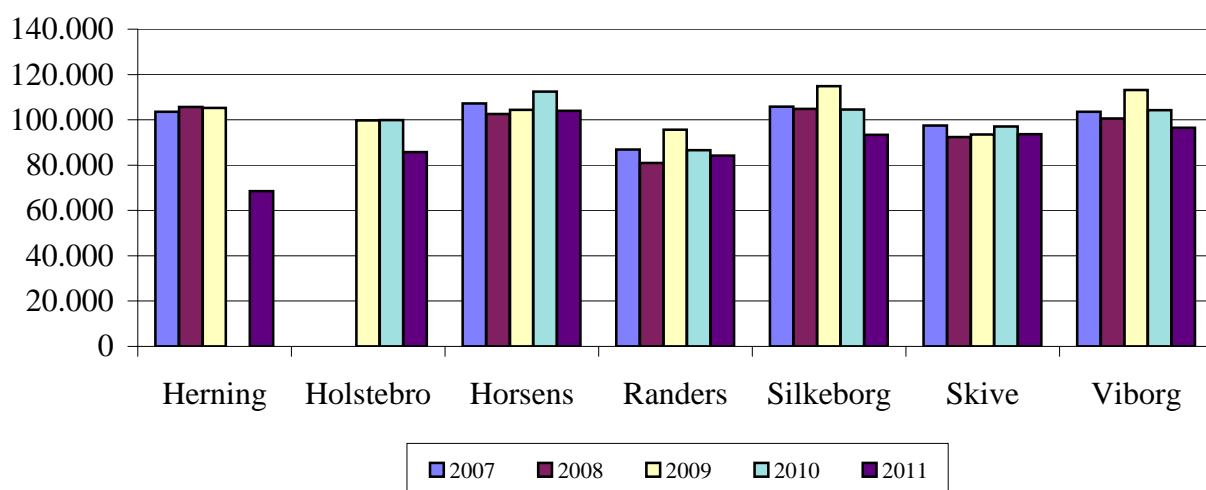

Figur 7f. Fuldtidstakst for 0-2-årige i daginstitution pr. år

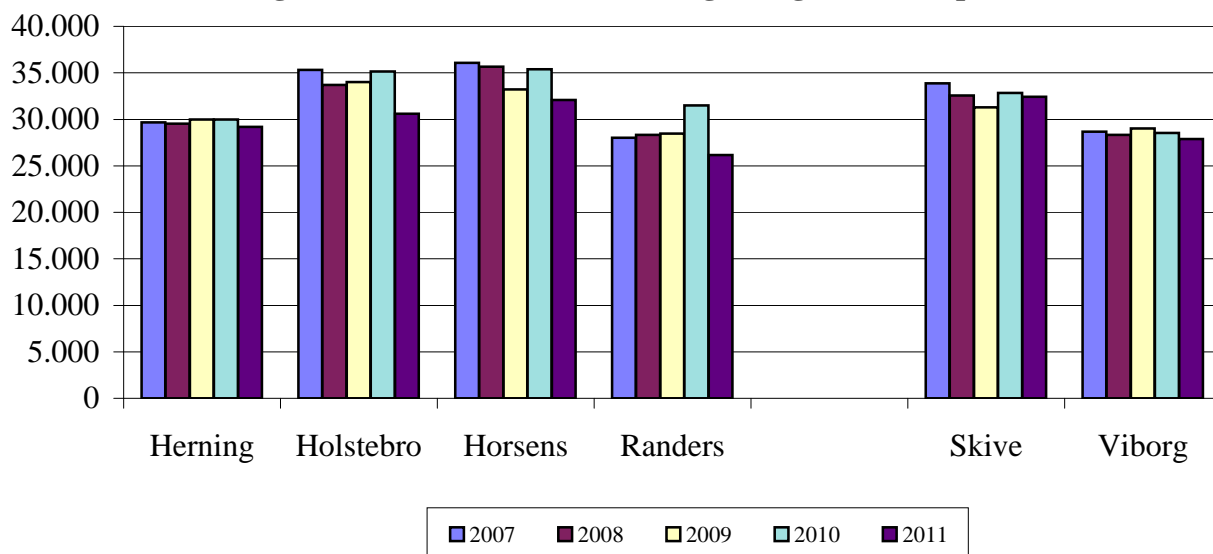

7 BØRNEPASNING

Tabel 7g. 3+-årige i daginstitution. Årlige nettodriftsudgifter i kr. pr. barn

Faste 2011 priser	Regnskab				Budget 2011
	2007	2008	2009	2010	
Herning	54.204	49.572	53.577	-	49.821
Holstebro	-	-	56.748	52.954	51.408
Horsens	54.990	50.957	55.137	52.054	54.731
Randers	51.819	48.037	49.299	50.929	49.175
Silkeborg	61.358	56.987	60.191	53.336	47.059
Skive	47.926	47.979	51.519	55.192	53.595
Viborg	52.304	53.197	51.417	49.898	49.214

Note: Regnskab 2007-2010: Funktion 5.25.13 + andel af funktion 5.25.14.

Budget 2011: Funktion 5.25.13 + andel af funktion 5.25.14 + den andel af funktion 5.25.10, der tilgår 3+-årige i daginstitution i forbindelse med takstberegningen til 2011. Eventuelle udgifter vedr. 2-årige på funktion 5.25.13 er trukket fra.

Tabel 7h. Fuldtidstakst for 3+-årige i daginstitution pr. år

Faste 2011 priser	Regnskab				Budget 2011	Med mad- ordning	Antal timer
	2007	2008	2009	2010			
Herning	17.254	17.626	17.919	17.935	17.171	22.066	50,0
Holstebro	17.501	16.861	17.189	17.741	17.314	Nej	51,5
Horsens	17.686	17.706	17.258	16.787	16.610	21.395	51,0
Randers	16.563	16.743	16.858	17.055	16.176	21.624	50,8
Silkeborg	-	-	-	-	-	-	-
Skive	17.369	17.058	17.343	17.430	17.568	Nej	51,5
Viborg	16.082	15.898	16.378	16.288	16.225	21.505	50,5

Note: Taksten pr. år for 3+-årige i daginstitution. Det vil sige forældrenes betaling for tilbuddet uden fradrag for eventuelt tilskud til nedbringelse af forældrebetalingen. Silkeborg Kommune takster er ikke medtaget, da kommunens modulordning ikke er sammenlignelig med de øvrige.

Tabel 7i. Specialudgifter i kr. pr. 0-5-årig

Faste 2011 priser	Regnskab		Budget 2011
	2009	2010	
Herning	3.308	3.645	3.239
Holstebro	4.649	3.893	3.750
Horsens	1.393	1.197	1.850
Randers	3.951	3.777	3.579
Silkeborg	2.942	2.729	2.938
Skive	1.112	2.249	2.387
Viborg	3.325	2.872	3.137

Note: Specialudgifter i dagpleje og daginstitutioner i form af udgifter til støttepædagoger og støttekorps samt ekstern tildeling til institutioner.

**Figur 7g. 3+ årige i daginstitution.
Årlige nettodrifudsudgifter i kr. pr. barn**

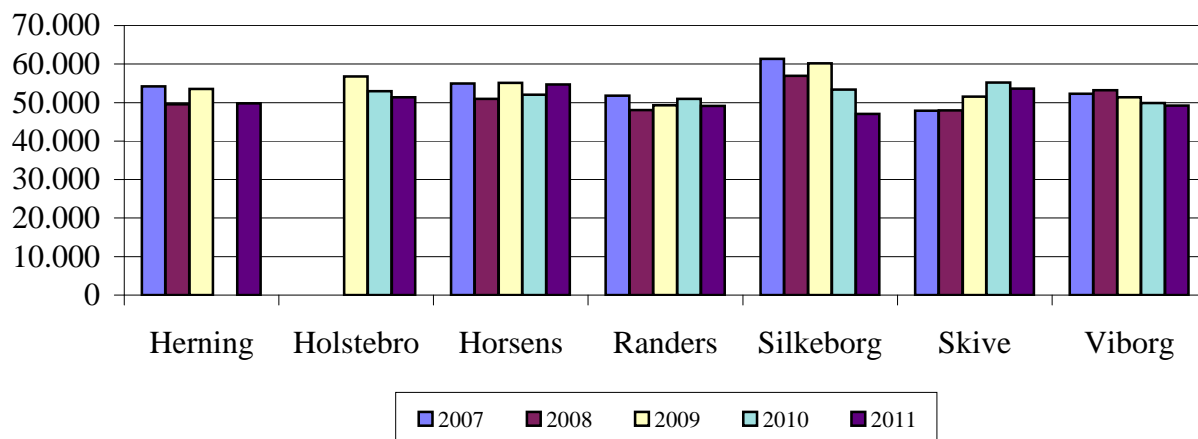

Figur 7h. Fuldtidstakst for 3+-årige i daginstitution pr. år



Figur 7i. Specialudgifter i kr. pr. 0-5-årig

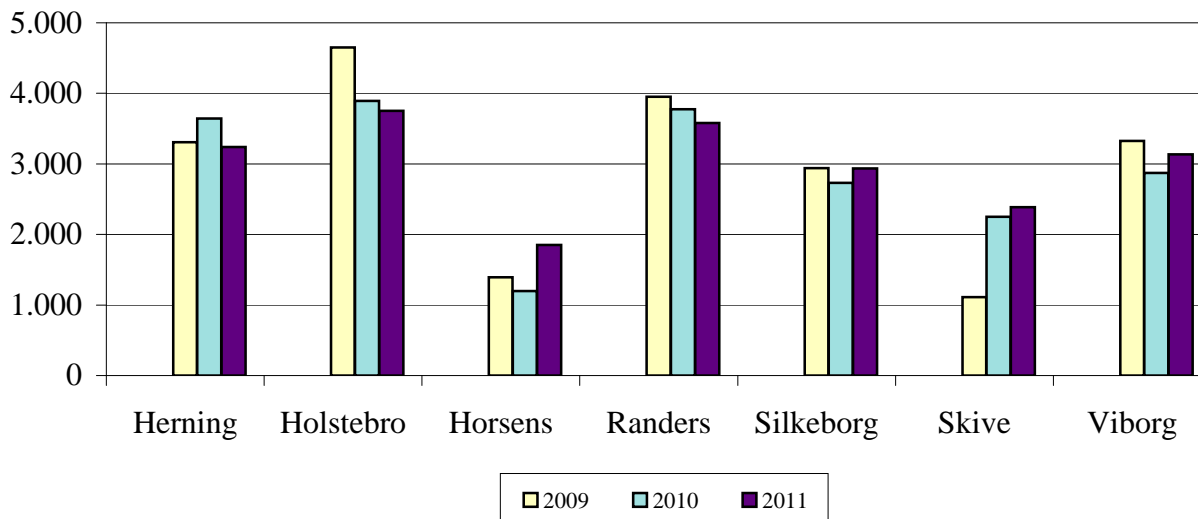

7 BØRNEPASNING

Tabel 7j. Gennemsnitlig ugentlig åbningstid i 2011.

Timer	Dagpleje		Integrerede	
	Dagpleje	Vuggestuer	Børnehaver	institutioner
Herning	48	50	50	50
Holstebro	48	52	52	52
Horsens	48	51	51	51
Randers	48	51	51	51
Silkeborg	45	51	51	51
Skive	48	52	52	52
Viborg	48	51	51	51

Tabel 7k. Pasningsstruktur for 0-2-årige. Antal budgetterede pladser i 2011.

	Dagpleje		Andel	Andel
	Dagpleje	Daginstitution	pladser i dagpleje	pladser i daginstitution
Herning	1.302	526	71%	29%
Holstebro	1.005	496	67%	33%
Horsens	1.590	459	78%	22%
Randers	1.124	976	54%	46%
Silkeborg	1.450	805	64%	36%
Skive	914	96	90%	10%
Viborg	1.658	670	71%	29%

Tabel 7l. Fuldtidstakst i kr. for SFO-plads pr. år

Faste 2011 priser	Regnskab	Regnskab	Regnskab	Regnskab	Budget
	2007	2008	2009	2010	2011
Herning	12.391	12.616	12.823	12.784	11.847
Holstebro	14.761	14.673	16.721	16.599	16.588
Horsens	17.686	17.706	17.304	17.364	17.556
Randers	16.563	16.743	17.726	17.663	18.128
Silkeborg	20.364	20.334	20.229	20.291	20.515
Skive	14.378	13.853	15.543	18.295	18.260
Viborg	18.513	18.407	18.721	18.728	18.645

Note: Taksten pr. år for fuldtids SFO-plads.

Figur 7j. Gennemsnitlig ugentlig åbningstid i 2011 (timer)

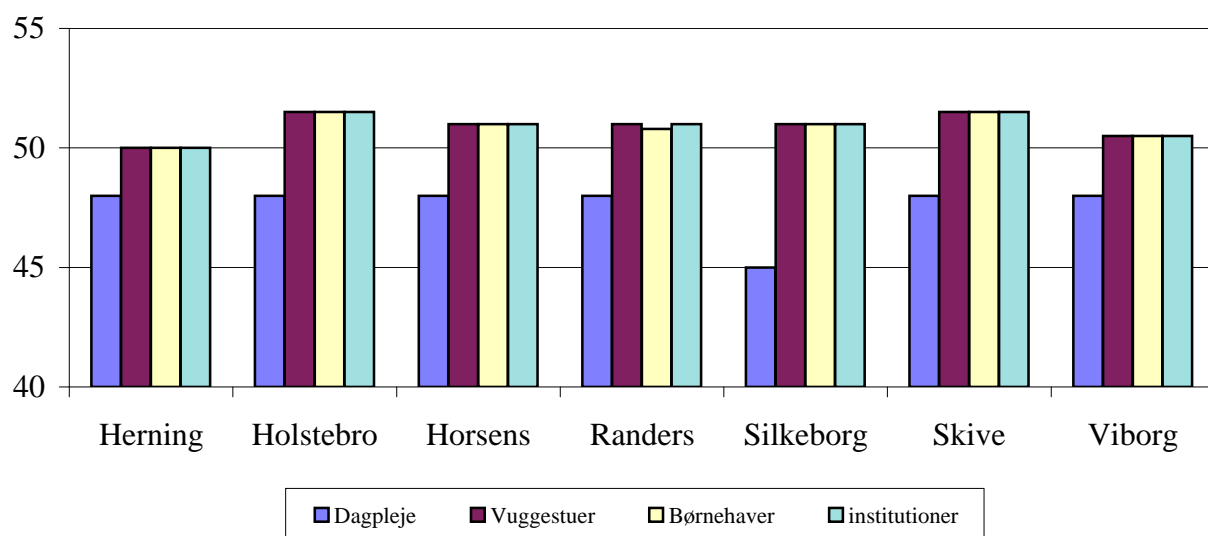

**Figur 7k. Pasningsstruktur for 0-2-årige.
Antal budgetterede pladser i 2011**

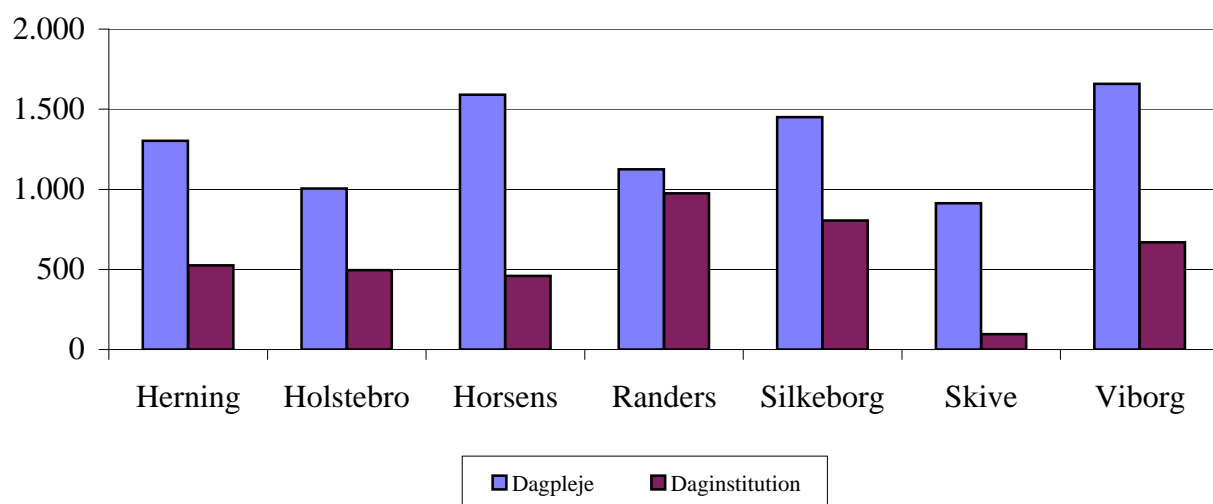

Figur 7l. Fuldtidstakst for SFO-plads pr. år

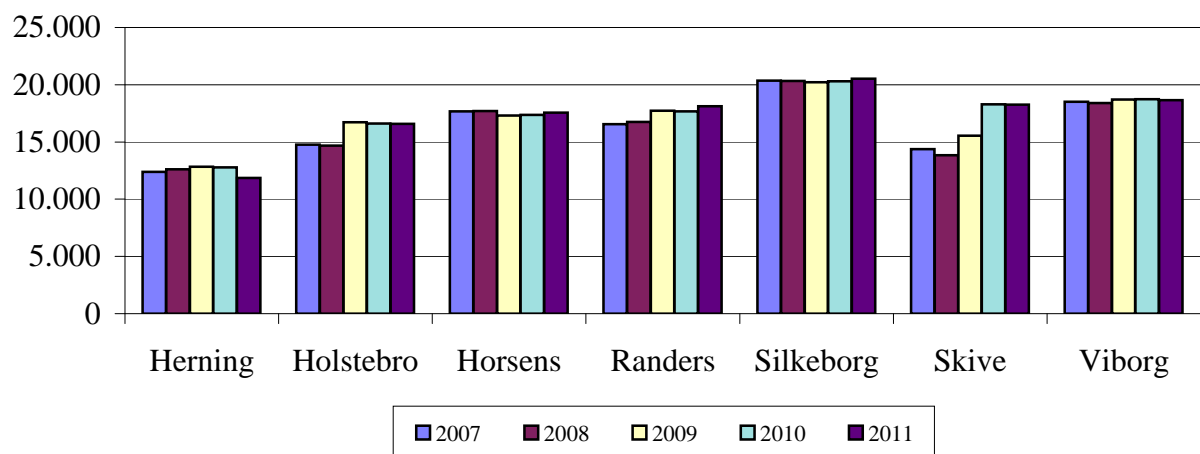

8 SUNDHED

Udgiftsandel af de samlede nettodriftsudgifter i procent

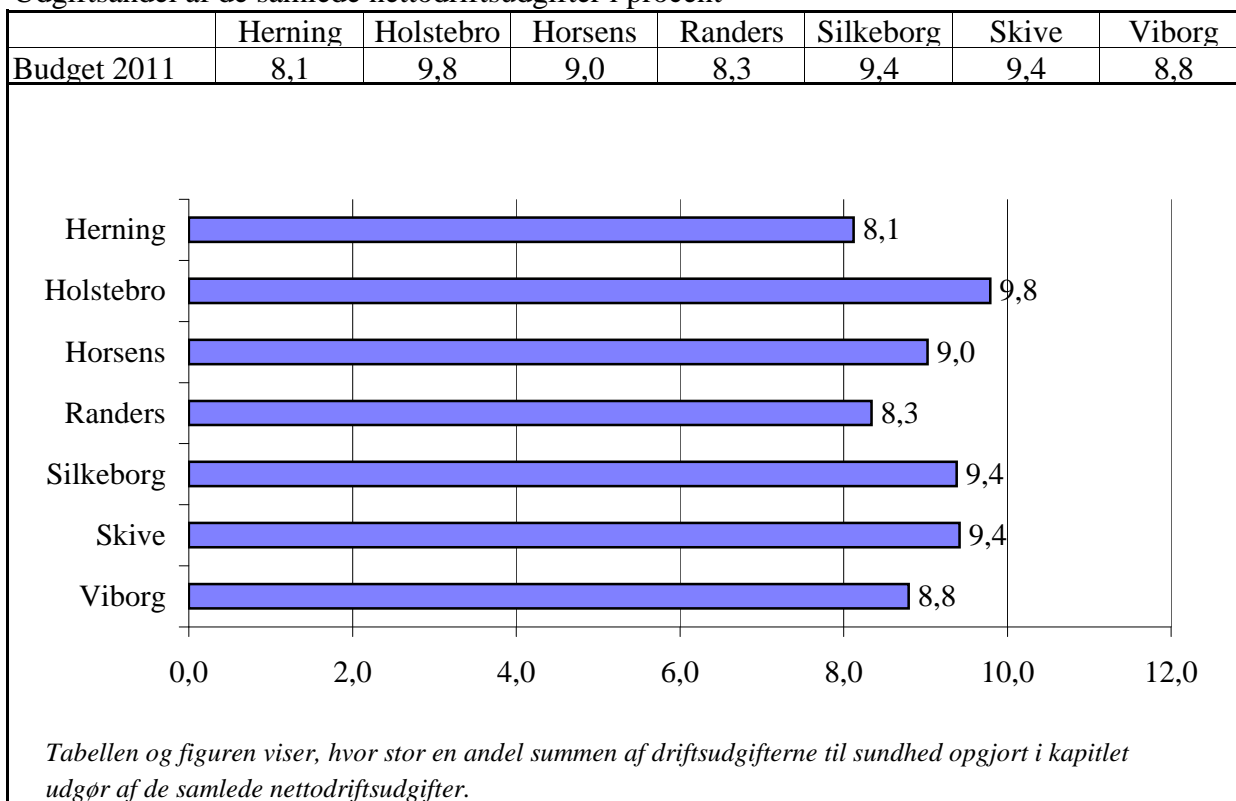

I forbindelse med kommunalreformen har kommunerne overtaget en række opgaver fra amterne på sundhedsområdet: Ansvar for genoptræning efter udskrivning, for forebyggelse og sundhedsfremme, der ikke foregår under indlæggelse samt for en del af den hidtidige amtstandpleje.

Kommunerne har endvidere fået ansvar for at medfinansiere det regionale sundhedsvæsen. Kommunerne betaler et grundbidrag pr. borger i kommunen, et aktivitetsafhængigt bidrag og for to områder, færdigbehandlede patienter og ambulans genoptræning, er der tale om kommunal finansiering, hvor kommunerne betaler fuld takst. Det vil sige, at det antages, at taksterne dækker regionernes udgifter til færdigbehandlede og ambulans genoptræning.

Det er hensigten, at den kommunale medfinansiering skal give kommunerne et incitament til at investere i forebyggelse og samarbejde om sammenhængende patientforløb.

Det kommunale grundbidrag svarer til et bloktilskud og er ikke afhængigt af aktiviteten. Grundbidraget dækker ca. 7 pct. af regionernes udgifter og udgør i 2011 1.214 kr. pr. indbygger.

Det aktivitetsafhængige bidrag fra kommunerne ydes på baggrund af konkret aktivitet på sygehusene, som regionerne afregner direkte med kommunerne.

Af tabelmaterialet er der information om: de aktivitetsbestemte udgifter til medfinansiering, de kommunale udgifter til genoptræning, om udgifter til plejetakster og sundhedsfremme og om den kommunale sundhedstjeneste og tandpleje.

8 SUNDHED

**Tabel 8a. Aktivitetsbestemt medfinansiering af sundhedsvæsenet i alt.
Årlige nettodrifudsudgifter i kr. pr. indbygger**

Faste 2011 priser	Regnskab	Regnskab	Regnskab	Regnskab	Budget
	2007	2008	2009	2010	2011
Herning	1.774	1.722	1.804	1.877	1.752
Holstebro	1.814	1.763	1.865	1.974	1.872
Horsens	2.016	1.999	2.112	2.170	2.047
Randers	1.926	1.873	1.987	2.031	1.978
Silkeborg	1.838	1.830	1.955	2.038	1.970
Skive	1.927	1.922	2.095	2.080	2.126
Viborg	1.982	1.945	2.059	2.084	1.899

Note: Sum af tabel 8b, 8c, 8d og 8g

Kilde: Regnskab 2007-2010 er fra E-sundhed. Budget 2011: funktion 4.62.81 i kommunernes budgetter.

**Tabel 8b. Aktivitetsbestemt medfinansiering af sundhedsvæsenet: Somatik.
Årlige nettodrifudsudgifter i kr. pr. indbygger**

Faste 2011 priser	Regnskab	Regnskab	Regnskab	Regnskab	Budget
	2007	2008	2009	2010	2011
Herning	1.435	1.380	1.453	1.515	1.418
Holstebro	1.479	1.420	1.512	1.597	1.502
Horsens	1.591	1.574	1.675	1.735	1.643
Randers	1.534	1.470	1.573	1.605	1.566
Silkeborg	1.503	1.480	1.568	1.615	1.536
Skive	1.589	1.583	1.706	1.680	1.772
Viborg	1.630	1.573	1.659	1.676	1.475

Kilde: Regnskab 2007-2010: er fra E-sundhed. Budget 2011: funktion 4.62.81 grp. 002 og 003 i kommunernes budgetter.

**Tabel 8c. Aktivitetsbestemt medfinansiering af sundhedsvæsenet: Psykiatri.
Årlige nettodrifudsudgifter i kr. pr. indbygger**

Faste 2011 priser	Regnskab	Regnskab	Regnskab	Regnskab	Budget
	2007	2008	2009	2010	2011
Herning	86	83	91	95	97
Holstebro	74	74	83	92	82
Horsens	120	112	117	111	80
Randers	118	117	123	126	125
Silkeborg	91	92	112	144	146
Skive	93	89	104	118	101
Viborg	79	89	95	109	111

Kilde: Regnskab 2007-2010 er fra E-sundhed. Budget 2011: funktion 4.62.81 grp. 004 og 005 i kommunernes budgetter.

**Figur 8a. Aktivitetsbestemt medfinansiering af sundhedsvæsenet i alt.
Årlige nettodrifudsgifter i kr. pr. indbygger**

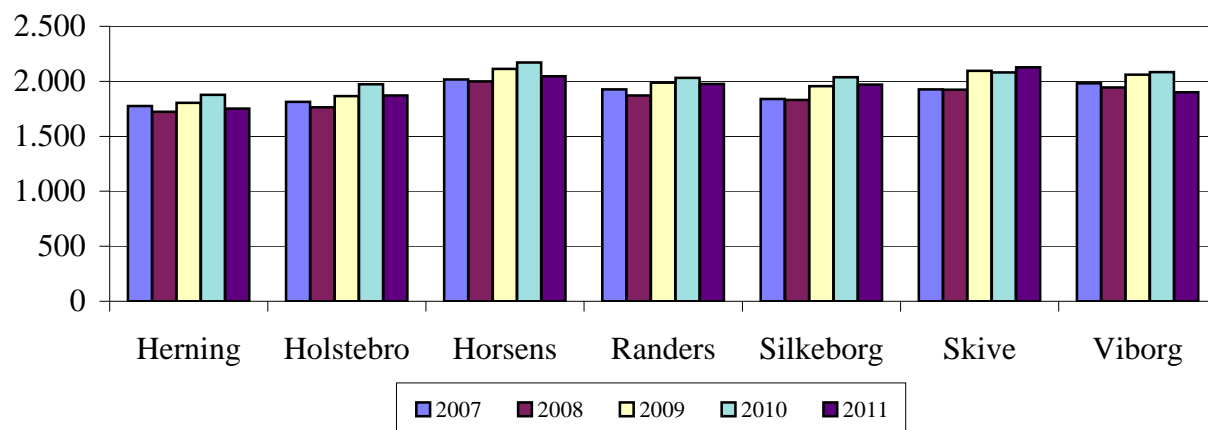

**Figur 8b. Aktivitetsbestemt medfinansiering af sundhedsvæsenet:
Somatik. Årlige nettodrifudsgifter i kr. pr. indbygger**

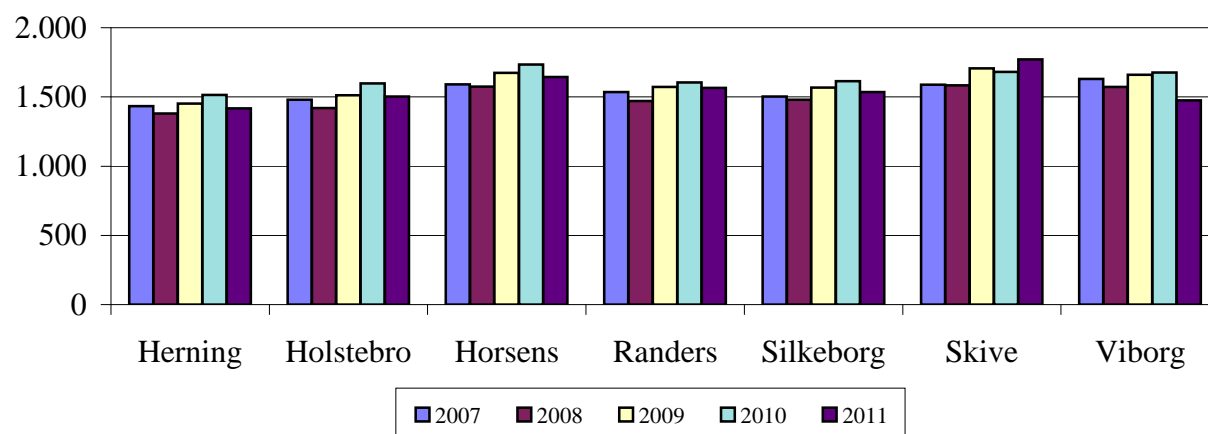

**Figur 8c. Aktivitetsbestemt medfinansiering af sundhedsvæsenet:
Psykiatri. Årlige nettodrifudsgifter i kr. pr. indbygger**

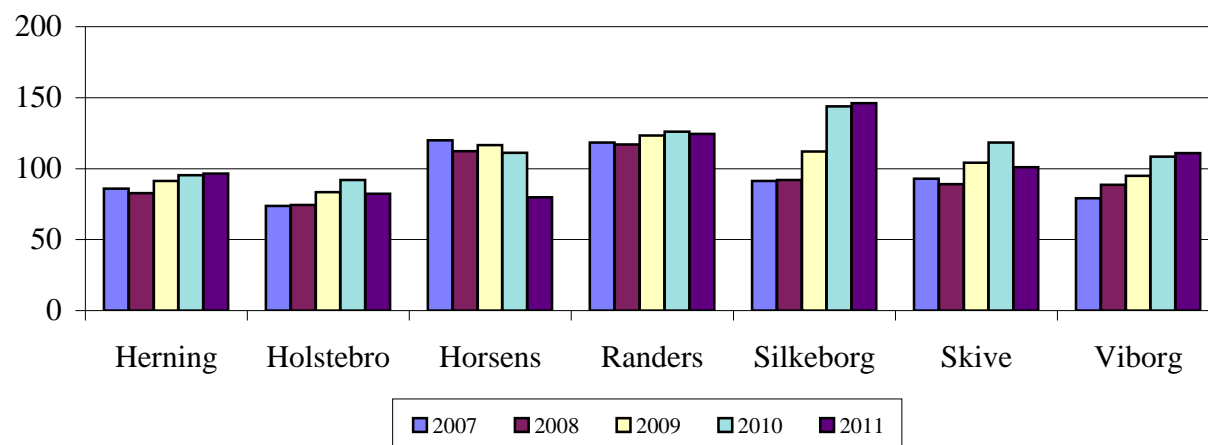

8 SUNDHED

Tabel 8d. Aktivitetsbestemt medfinansiering af sundhedsvæsenet: Praksissektoren.
Årlige nettodrifudsudgifter i kr. pr. indbygger

Faste 2011 priser	Regnskab	Regnskab	Regnskab	Regnskab	Budget
	2007	2008	2009	2010	2011
Herning	212	214	212	218	183
Holstebro	220	225	219	226	230
Horsens	238	249	244	254	244
Randers	245	255	244	250	217
Silkeborg	216	224	218	217	229
Skive	206	212	214	210	214
Viborg	237	246	240	235	251

Kilde: Regnskab 2007-2010 er fra E-sundhed. Budget 2011: funktion 4.62.81 grp. 006 i kommunernes budgetter.

Tabel 8e. Aktivitetsbestemt medfinansiering af sundhedsvæsenet: Stationær somatik.
Årlige nettodrifudsudgifter i kr. pr. indbygger

Faste 2011 priser	Regnskab	Regnskab	Regnskab	Regnskab	Budget
	2007	2008	2009	2010	2011
Herning	825	807	810	843	827
Holstebro	880	863	860	906	922
Horsens	834	851	876	890	902
Randers	867	866	855	879	893
Silkeborg	881	882	870	877	870
Skive	954	965	953	957	1.033
Viborg	978	944	943	959	849

Kilde: Regnskab 2007-2010 er fra E-sundhed. Budget 2011: funktion 4.62.81 grp. 002 i kommunernes budgetter.

Tabel 8f. Aktivitetsbestemt medfinansiering af sundhedsvæsenet: Ambulant somatik.
Årlige nettodrifudsudgifter i kr. pr. indbygger

Faste 2011 priser	Regnskab	Regnskab	Regnskab	Regnskab	Budget
	2007	2008	2009	2010	2011
Herning	568	528	594	624	591
Holstebro	558	513	602	632	580
Horsens	690	659	723	774	741
Randers	640	573	670	676	673
Silkeborg	593	564	641	676	666
Skive	596	581	682	598	700
Viborg	615	593	651	653	626

Kilde: Regnskab 2007-2010 er fra E-sundhed. Budget 2011: funktion 4.62.81 grp. 003 i kommunernes budgetter

**Figur 8d. Aktivitetsbestemt medfinansiering af sundhedsvæsenet:
Praksissektoren. Årlige nettodrifudsgifter i kr. pr. indbygger**

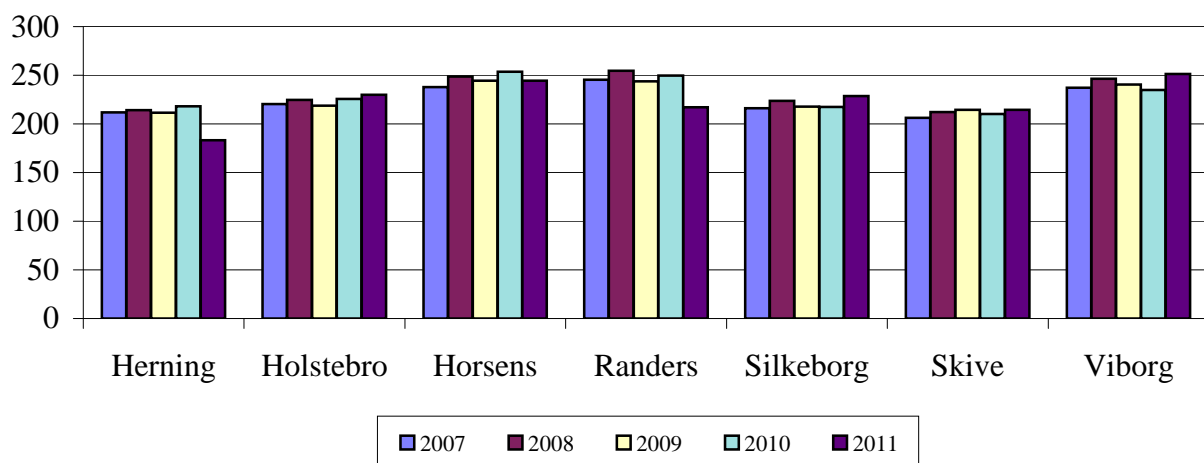

**Figur 8e. Aktivitetsbestemt medfinansiering af sundhedsvæsenet:
Stationær somatik. Årlige nettodrifudsgifter i kr. pr. indbygger**

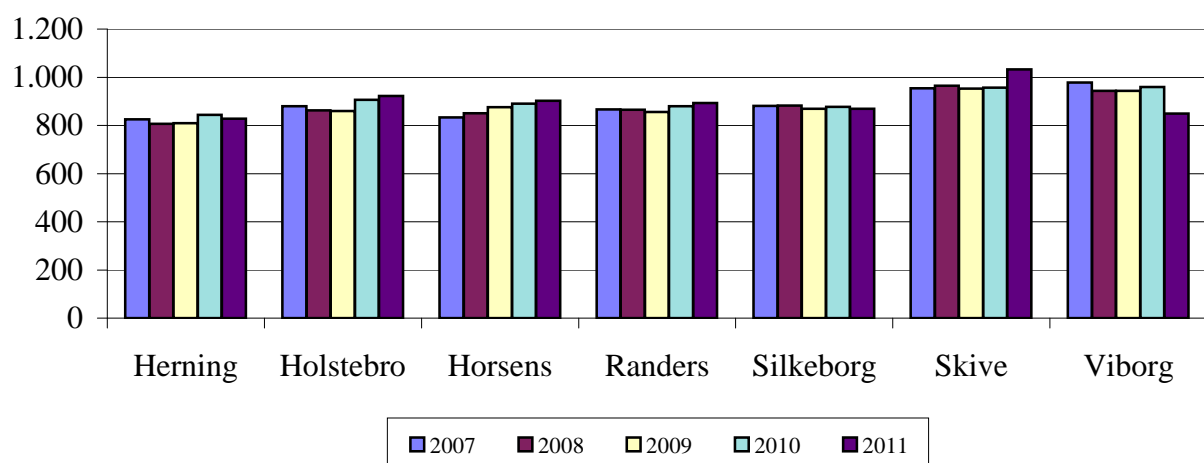

**Figur 8f. Aktivitetsbestemt medfinansiering af sundhedsvæsenet:
Ambulant somatik. Årlige nettodrifudsgifter i kr. pr. indbygger**

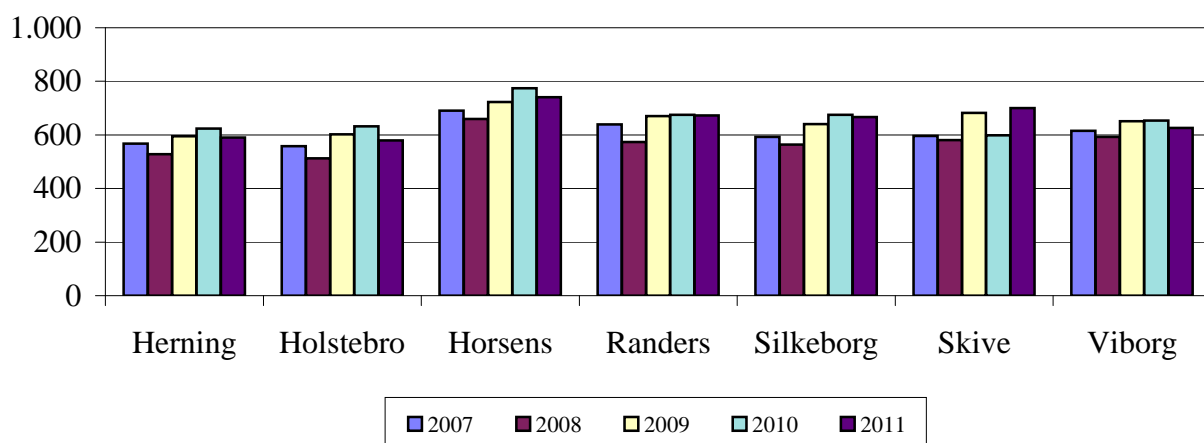

8 SUNDHED

Tabel 8g. Aktivitetsbestemt medfinansiering af sundhedsvæsenet: Genoptræning under indlæggelse. Årlige nettodrifudsudgifter i kr. pr. indbygger

Faste 2011 priser	Regnskab	Regnskab	Regnskab	Regnskab	Budget
	2007	2008	2009	2010	2011
Herning	42	45	48	48	54
Holstebro	41	44	50	59	59
Horsens	67	65	76	70	80
Randers	28	31	47	50	70
Silkeborg	28	34	57	62	60
Skive	39	38	71	71	39
Viborg	36	37	65	64	62

Kilde: Regnskab 2007-2010: E-sundhed. Budget 2011: funktion 4.62.81 grp. 007.

Tabel 8h. Aktivitetsbestemt medfinansiering af sundhedsvæsenet: Stationær psykiatri. Årlige nettodrifudsudgifter i kr. pr. indbygger

Faste 2011 priser	Regnskab	Regnskab	Regnskab	Regnskab	Budget
	2007	2008	2009	2010	2011
Herning	36	34	38	43	35
Holstebro	21	23	23	29	36
Horsens	39	37	35	42	23
Randers	36	38	38	40	41
Silkeborg	38	36	35	27	27
Skive	45	44	48	42	53
Viborg	46	48	41	54	40

Kilde: Regnskab 2007-2010 er fra E-sundhed. Budget 2011: funktion 4.62.81 grp. 004 i kommunernes budgetter.

Tabel 8i. Aktivitetsbestemt medfinansiering af sundhedsvæsenet: Ambulant psykiatri. Årlige nettodrifudsudgifter i kr. pr. indbygger

Faste 2011 priser	Regnskab	Regnskab	Regnskab	Regnskab	Budget
	2007	2008	2009	2010	2011
Herning	50	49	54	53	61
Holstebro	53	51	60	63	47
Horsens	81	76	82	69	56
Randers	82	79	86	86	83
Silkeborg	53	56	77	117	119
Skive	48	45	58	76	48
Viborg	33	41	54	55	71

Kilde: Regnskab 2007-2010 er fra E-sundhed. Budget 2011: funktion 4.62.81 grp. 005 i kommunernes budgetter.

**Figur 8g. Aktivitetsbestemt medfinansiering af sundhedsvæsenet:
Genoptræning under indlæggelse. Årlige nettodriftsudgifter i kr. pr.
indbygger**

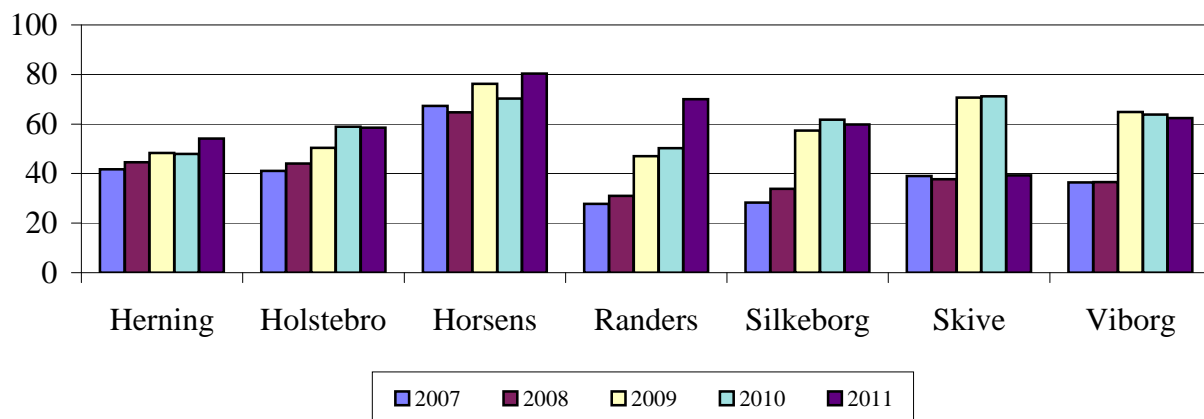

**Figur 8h. Aktivitetsbestemt medfinansiering af sundhedsvæsenet:
Stationær psykiatri. Årlige nettodriftsudgifter i kr. pr. indbygger**

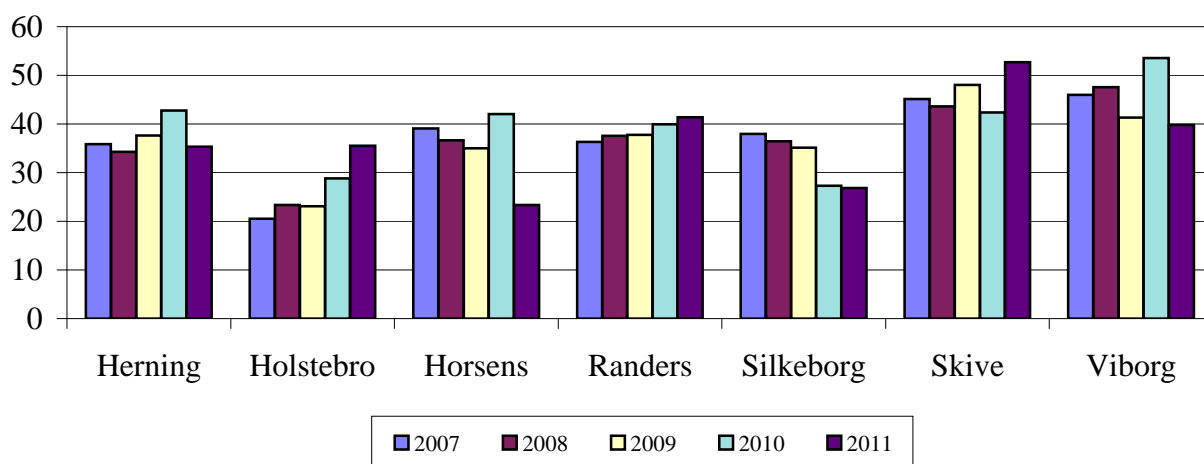

**Figur 8i. Aktivitetsbestemt medfinansiering af sundhedsvæsenet:
Ambulant psykiatri. Årlige nettodriftsudgifter i kr. pr. indbygger**

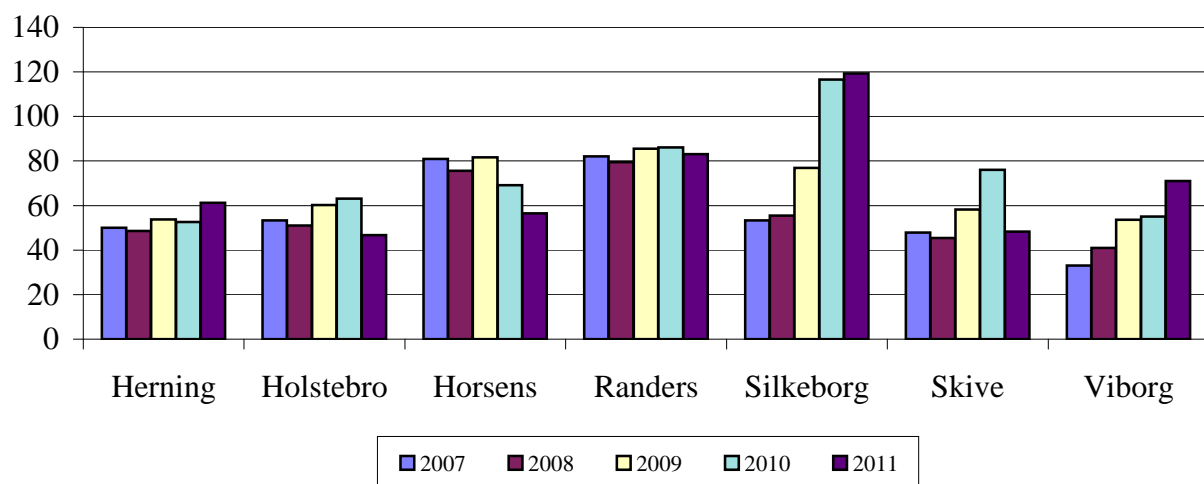

8 SUNDHED

**Tabel 8j. Kommunal genoptræning og vedligeholdelsestræning.
Årlige nettodrifudsudgifter i kr. pr. indbygger**

Faste 2011 priser	Regnskab	Regnskab	Regnskab	Regnskab	Budget
	2007	2008	2009	2010	2011
Herning	131	169	134	121	118
Holstebro	219	276	305	307	249
Horsens	238	278	339	346	335
Randers	69	117	198	192	193
Silkeborg	93	220	271	328	337
Skive	164	185	200	199	236
Viborg	215	204	210	357	264

Note: Funktion 4.62.82 grp. 001. Der er forskel i konteringspraksis i de forskellige kommuner på 4.62.82 grp. 001 ifht. til træning efter hhv. Sundhedsloven og Serviceloven. En del af udgifterne konteres på 5.32 eller 5.33.

**Tabel 8k. Ambulant specialiseret genoptræning (Sundhedsloven).
Årlige nettodrifudsudgifter i kr. pr. indbygger**

Faste 2011 priser	Regnskab	Regnskab	Regnskab	Regnskab	Budget
	2007	2008	2009	2010	2011
Herning	58	49	41	44	45
Holstebro	45	34	33	33	33
Horsens	51	45	45	48	42
Randers	35	40	48	42	38
Silkeborg	29	43	50	55	53
Skive	82	66	98	67	88
Viborg	67	55	82	59	72

Kilde: Regnskab 2007-2010 er fra E-sundhed; Budget 2011: Funktion 4.62.82 grp. 002 i kommunernes budgetter

Tabel 8l. Vederlagsfri fysioterapi. Årlige nettodrifudsudgifter i kr. pr. indbygger

Faste 2011 priser	Regnskab	Regnskab	Regnskab	Regnskab	Budget
	2007	2008	2009	2010	2011
Herning	0	138	151	149	161
Holstebro	0	201	196	199	187
Horsens	0	76	99	117	141
Randers	0	194	194	191	192
Silkeborg	0	158	155	156	161
Skive	0	168	158	151	149
Viborg	0	110	130	125	115

Note: Funktion 4.62.84. Ny funktion først anvendt fra 1. august 2008. Udgifterne i 2008 er derfor omregnet til helårsvirkning for at kunne sammenlignes med senere år.

**Figur 8j. Kommunal genoptræning og vedligeholdelsestræning.
Årlige nettodrifudsgifter i kr. pr. indbygger**

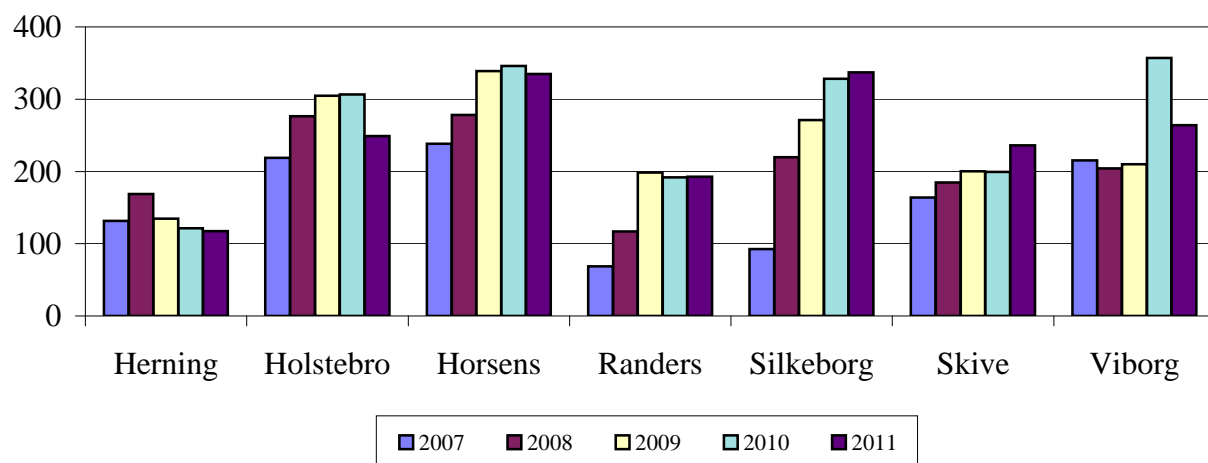

**Figur 8k. Ambulant specialiseret genoptræning (Sundhedsloven).
Årlige nettodrifudsgifter i kr. pr. indbygger**

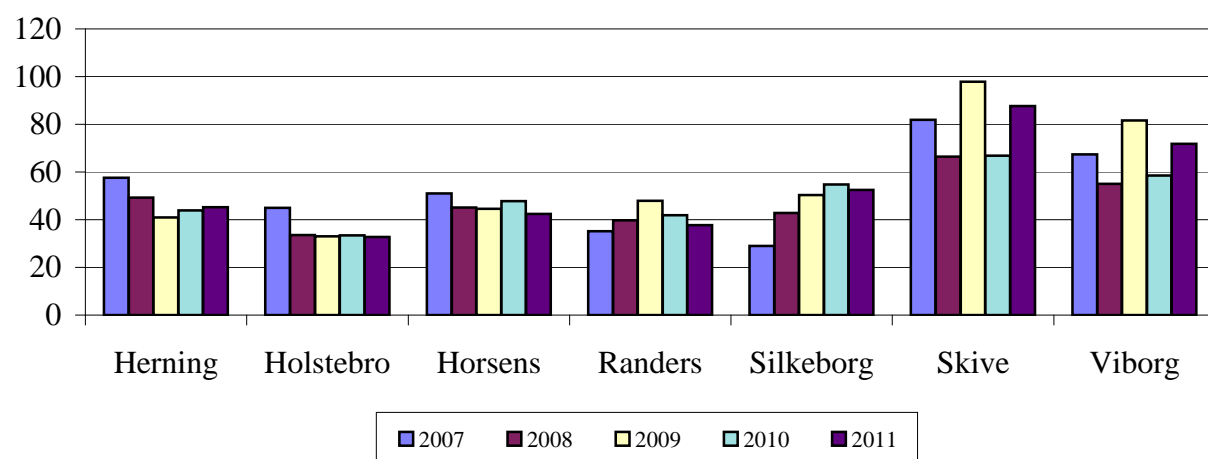

**Figur 8l. Vederlagsfri fysioterapi.
Årlige nettodrifudsgifter i kr. pr. indbygger**

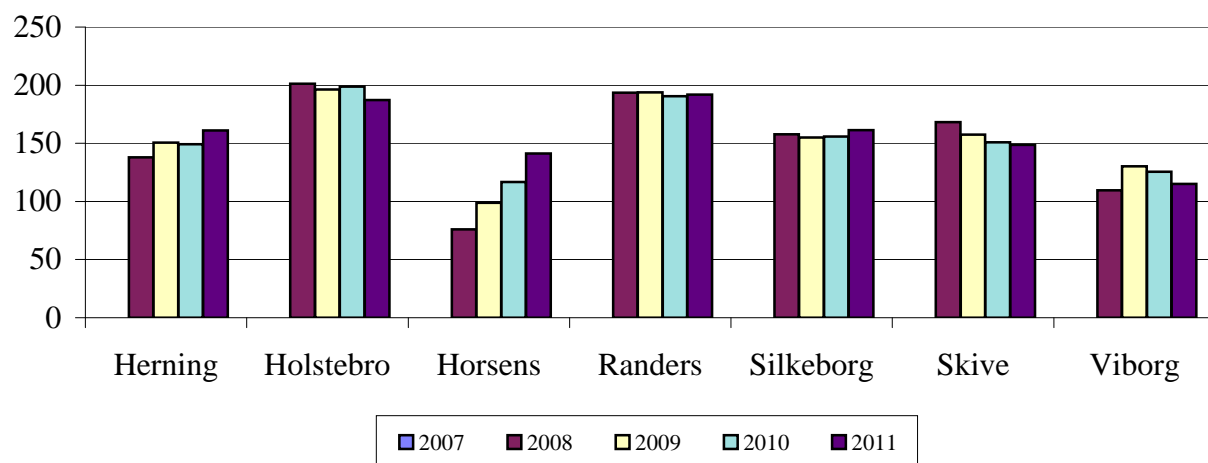

8 SUNDHED

Tabel 8m. Sundhedsfremme og forebyggelse. Årlige nettodriftsudgifter i kr. pr. indbygger

Faste 2011 priser	Regnskab	Regnskab	Regnskab	Regnskab	Budget
	2007	2008	2009	2010	2011
Herning	16	16	16	22	37
Holstebro	26	112	131	99	99
Horsens	47	113	75	57	64
Randers	39	48	56	48	76
Silkeborg	30	42	72	63	48
Skive	10	52	44	79	64
Viborg	8	14	14	41	30

Note: Funktion 4.62.88.

Viborg: Inkl. udgifter under Forebyggelsesudvalget.

Tabel 8n. Kommunal sundhedstjeneste. Årlige nettodriftsudgifter i kr. pr. 0-17-årig

Faste 2011 priser	Regnskab	Regnskab	Regnskab	Regnskab	Budget
	2007	2008	2009	2010	2011
Herning	589	515	579	596	514
Holstebro	765	806	838	833	826
Horsens	666	599	674	659	608
Randers	598	592	600	584	580
Silkeborg	581	561	627	591	576
Skive	523	507	595	609	563
Viborg	668	578	681	605	583

Note: Funktion 4.62.89. Aldersafgrænsning 0-17 år er i henhold til gældende konteringspraksis. Om den enkelte kan anvende f.eks. skolelæge er ikke afhængig af skolemæssigt tilhørsforhold men af alderen.

Tabel 8o. Kommunal tandpleje. Årlige nettodriftsudgifter i kr. pr. 0-17-årig

Faste 2011 priser	Regnskab	Regnskab	Regnskab	Regnskab	Budget
	2007	2008	2009	2010	2011
Herning	1.683	1.581	1.523	1.631	1.518
Holstebro	1.588	1.899	2.073	1.677	1.750
Horsens	1.726	1.732	1.632	1.608	1.561
Randers	1.532	1.501	1.459	1.521	1.465
Silkeborg	1.800	1.718	1.711	1.622	1.531
Skive	1.825	1.595	1.779	1.629	1.800
Viborg	1.519	1.511	1.541	1.468	1.482

Note: Funktion 4.62.85 (ekskl. grp. 003, 004 og 005). Aldersafgrænsning 0-17 år er i henhold til gældende konteringspraksis. Om den enkelte kan anvende f.eks. skoletandlæge er ikke afhængig af skolemæssigt tilhørsforhold men af alderen.

**Figur 8m. Sundhedsfremme og forebyggelse.
Årlige nettodriftsudgifter i kr. pr. indbygger**

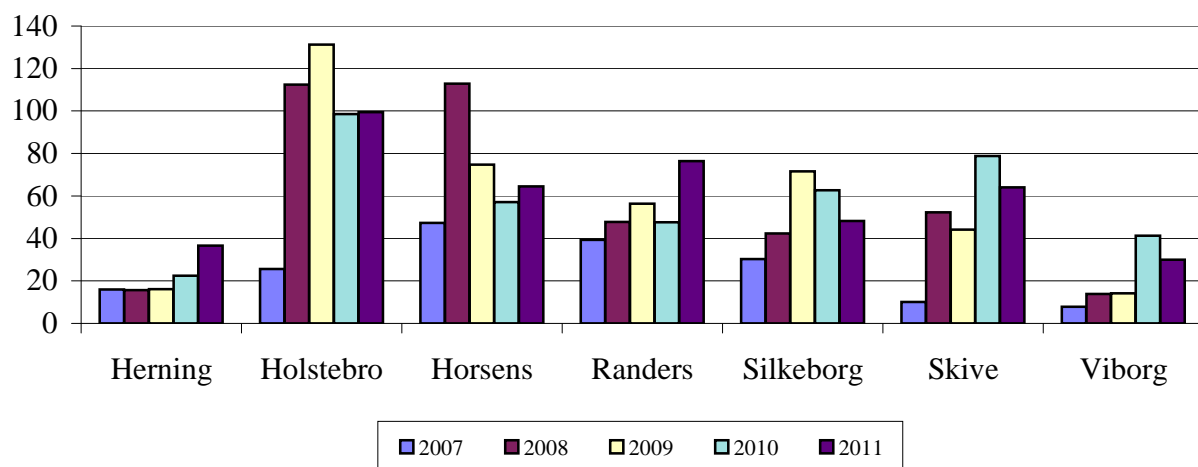

**Figur 8n. Kommunal sundhedstjeneste.
Årlige nettodriftsudgifter i kr. pr. 0-17-årig**

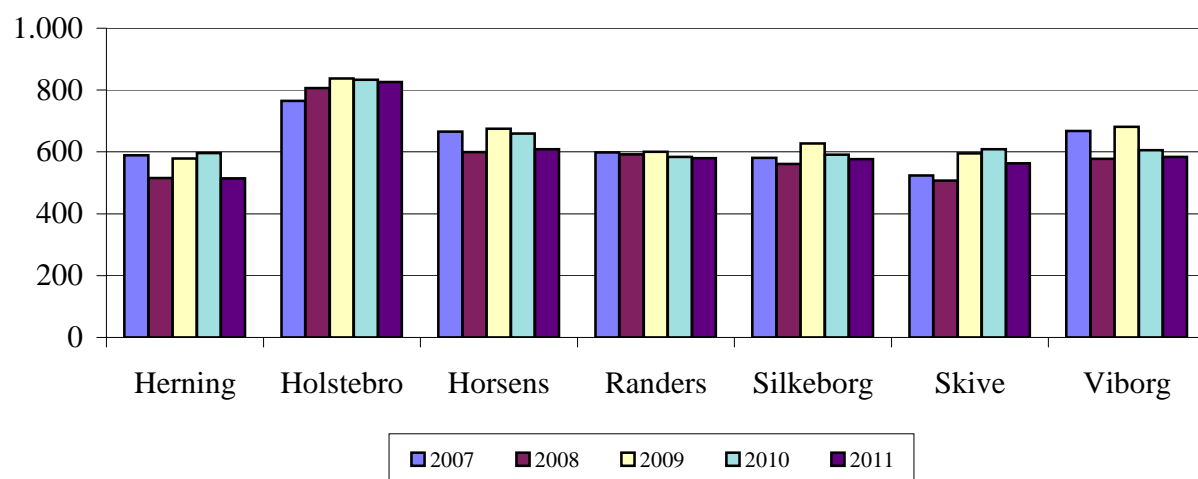

**Figur 8o. Kommunal tandpleje.
Årlige nettodriftsudgifter i kr. pr. 0-17-årig**

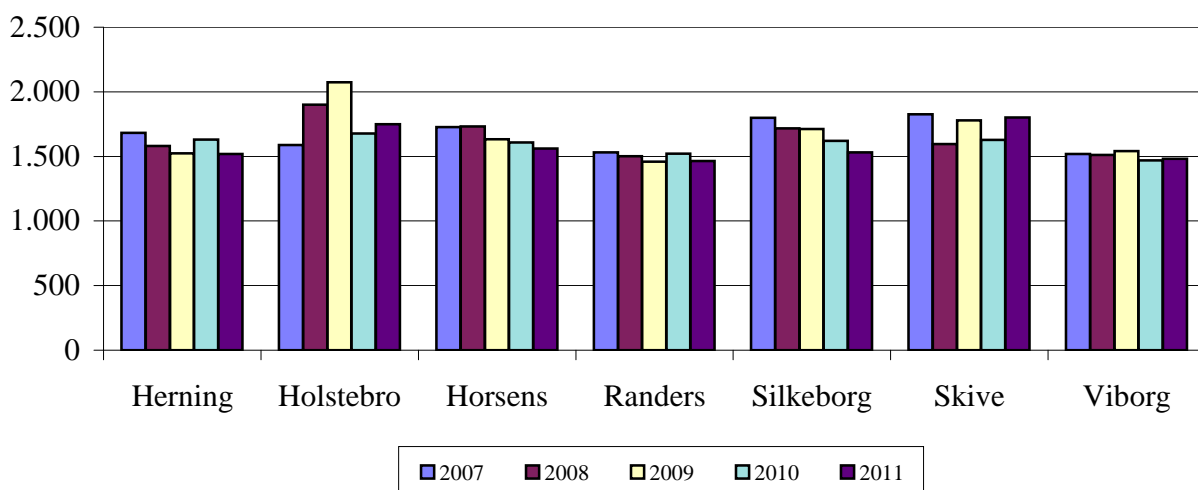

9 INDKOMSTOVERFØRSLER

Udgiftsandel af de samlede nettodriftsudgifter i procent

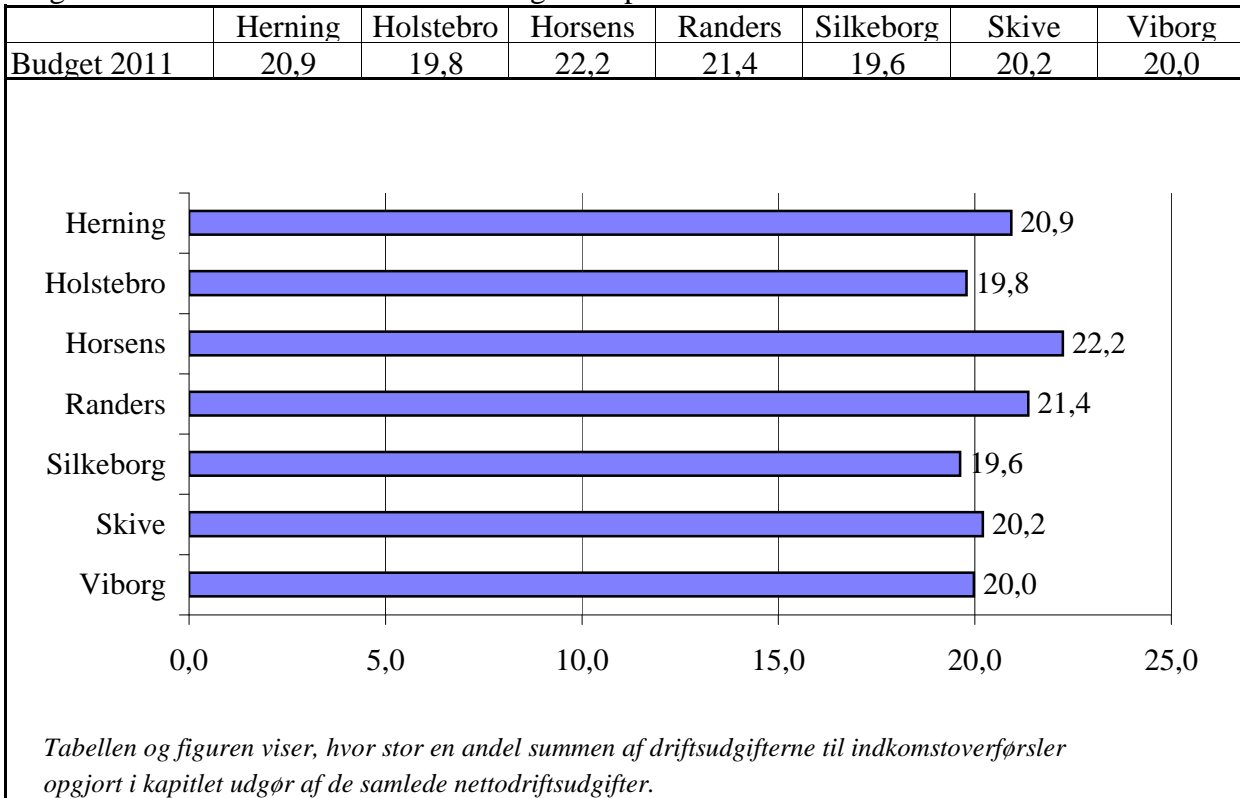

Kapitlet omhandler indkomstoverførsler og indeholder oplysninger om udgifter til kontanthjælp, sygedagpenge, fleks- og skånejobs, ledighedsydelse, revalidering, førtidspension, boligsikring og boligydelse. De sidste to tal vedrører ikke beskæftigelsesområdet.

Herudover er der nogle supplerende tabeller med oplysninger, som ikke er af økonomisk karakter, men som indirekte har betydning på økonomien. Eksempelvis er der en tabel med sygedagpengesagernes varighed (tabel 9h), antal førtidspensionister (tabel 9m), antal folkepensionister (tabel 9n) og andel af almennyttige bolige (tabel 9p).

På beskæftigelsesområdet er finansieringsreglerne ændret efter budgettets vedtagelse (2011), og budgetterne vil blive tilpasset i løbet af budgetåret. Ændringer blev indført i forbindelse med vedtagelse af finansloven for 2011 og på beskæftigelsesområdet primært i forhold til aktiveringsindsatsen.

I tabellerne for overførselsudgifter er medtaget de "rene" udgifter på området. Eksempelvis er udgifter til aktivering ikke medtaget.

Den første tabel "Indkomstoverførsler" (tabel 9a) er en sammenlægning af en række nettodriftsudgifter på overførselsområdet, altså kontanthjælp aktivering og revalidering, sygedagpenge, ledighedsydelse, førtidspension og fleks- og skånejobs. Det giver et samlet overblik over kommunernes udgifter.

I de efterfølgende tabeller er de enkelte typer overførsler specificeret. Dog er udgifter til ledighedsydelse (tabel 9j) og revalidering (tabel 9k) opgjort brutto. For de øvrige er udgiften opgjort netto, det vil sige inklusiv refusion fra staten.

Når udgiften opgøres brutto giver det et godt billede af "problemets omfang", men viser ikke hvad det koster kommunerne reelt. Her er opgørelsen af nettoudgiften et bedre mål.

De sidste fire tabeller (tabel 9n-9p) omhandler boligsikring og boligydelse.

9 INDKOMSTOVERFØRSLER

Tabel 9a. Indkomstoverførsler. Årlige nettodriftsudgifter i kr. pr. indbygger

Faste 2011 priser	Regnskab	Regnskab	Regnskab	Regnskab	Budget 2011
	2007	2008	2009	2010	
Herning	6.116	6.515	7.151	7.568	7.684
Holstebro	6.017	6.117	6.270	6.818	7.394
Horsens	7.373	7.686	8.037	8.394	8.758
Randers	7.700	8.193	8.207	8.194	8.329
Silkeborg	5.728	5.926	6.315	6.646	6.769
Skive	6.937	6.804	7.452	7.496	8.080
Viborg	6.172	6.624	7.014	7.284	7.528

Note: Tabellen er en sammenlægning af en række nettoudgifter på overførselsområdet, der omfatter kontanthjælp, sygedagpenge, fleks- og skånejob, ledighedsydelse, revalidering og førtidspension.

På beskæftigelsesområdet er finansieringsreglerne ændret efter budgettets vedtagelse (2011) og budgetterne vil blive tilpasset i løbet af budgetåret. Ændringer blev indført i forbindelse med vedtagelse af finansloven for 2011.

Tabel 9b. Kontanthjælp. Passiv forsørgelse. Årlige nettodriftsudgifter i kr. pr. 16-64-årig

Faste 2011 priser	Regnskab	Regnskab	Regnskab	Regnskab	Budget 2011
	2007	2008	2009	2010	
Herning	780	746	919	1.015	950
Holstebro	866	847	765	871	900
Horsens	1.641	1.459	1.718	1.623	1.769
Randers	545	408	492	304	468
Silkeborg	1.331	1.294	1.421	1.485	1.452
Skive	815	516	500	421	677
Viborg	1.248	1.084	1.244	996	974

Note: Tabellen viser den årlige nettodriftsudgift til kontanthjælp (passiv forsørgelse), på funktion 5.57.73, dranst 1 og 2.

På beskæftigelsesområdet er finansieringsreglerne ændret efter budgettets vedtagelse (2011) og budgetterne vil blive tilpasset i løbet af budgetåret. Ændringer blev indført i forbindelse med vedtagelse af finansloven for 2011.

Tabel 9c. Kontanthjælp. Aktiverede kontanthjælpsmodtagere. Årlige nettodriftsudgifter i kr. pr. 16-64-årig

Faste 2011 priser	Regnskab	Regnskab	Regnskab	Regnskab	Budget 2011
	2007	2008	2009	2010	
Herning	273	257	364	513	521
Holstebro	491	451	576	624	660
Horsens	471	507	605	784	907
Randers	984	978	1.122	1.291	1.165
Silkeborg	378	369	500	545	486
Skive	402	577	823	1.048	1.066
Viborg	238	245	349	624	480

Note: Tabellen viser den årlige nettodriftsudgift til aktiverede kontanthjælpsmodtager (aktiv forsørgelse), på funktion 5.57.75, dranst 1 og 2.

På beskæftigelsesområdet er finansieringsreglerne ændret efter budgettets vedtagelse (2011) og budgetterne vil blive tilpasset i løbet af budgetåret. Ændringer blev indført i forbindelse med vedtagelse af finansloven for 2011.

Figur 9a. Indkomstoverførsler. Årlige nettodrifudsgifter i kr. pr. indbygger

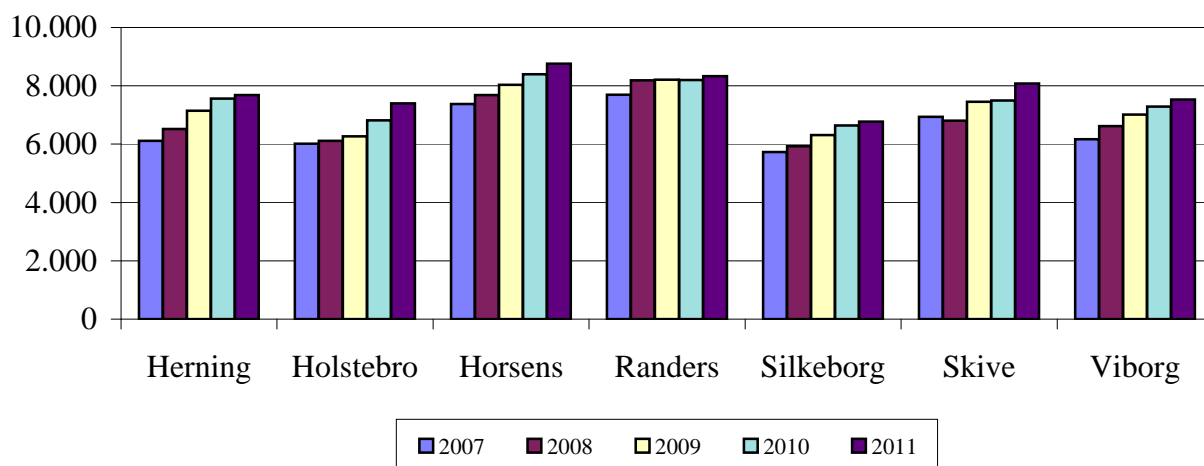

Figur 9b. Kontanthjælp. Passiv forsørgelse. Årlige nettodrifudsgifter i kr. pr. 16-64 årig

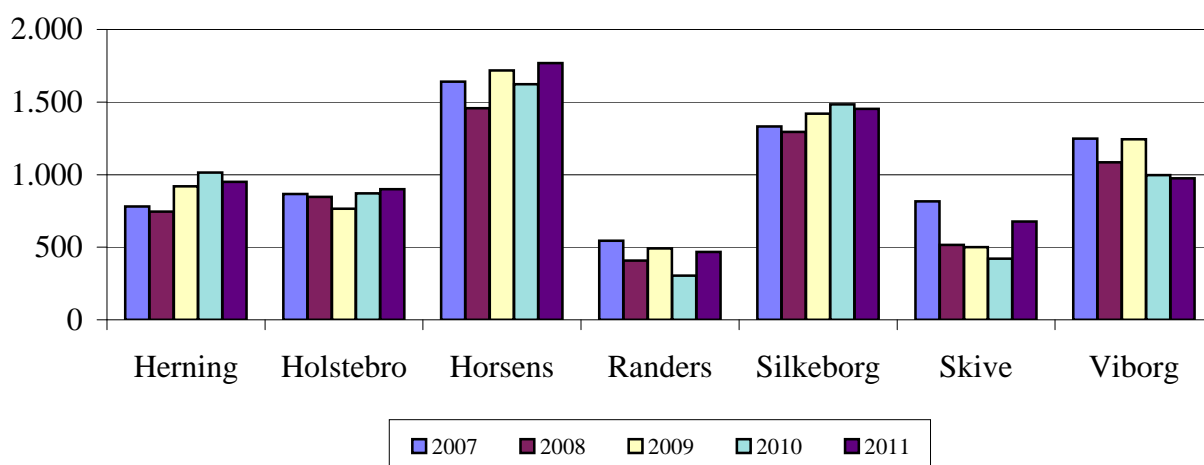

Figur 9c. Kontanthjælp. Aktiverede kontantshjælpsmodtagere. Årlige nettodrifudsgifter i kr. pr. 16-64-årig

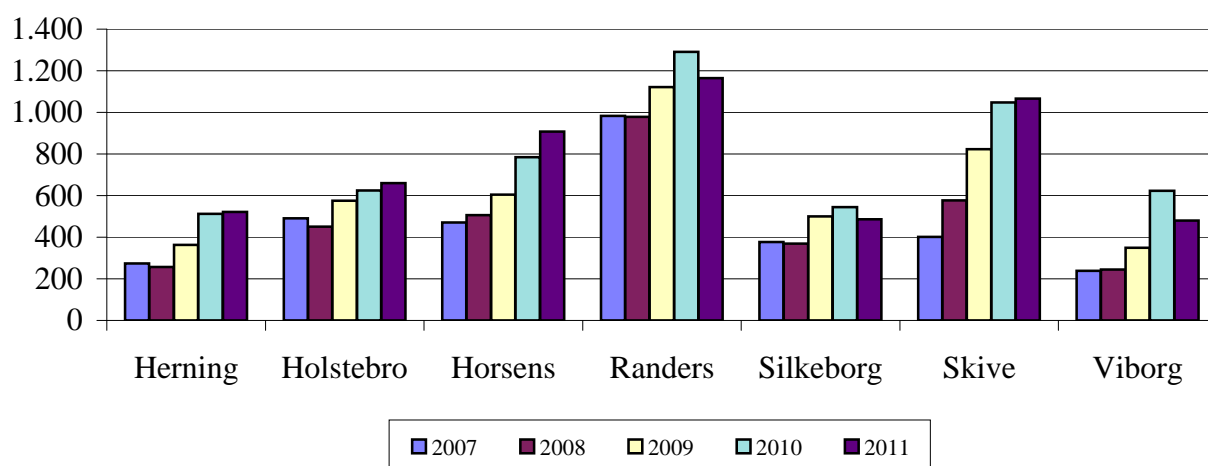

9 INDKOMSTOVERFØRSLER

**Tabel 9d. Driftsudgifter ved aktivering og revalidering.
Årlige bruttodriftsudgifter i kr. pr. 16-64-årig**

Faste 2011 priser	Regnskab			
	2007	2008	2009	2010
Herning	794	866	925	907
Holstebro	537	863	823	812
Horsens	1.612	1.506	1.354	1.579
Randers	1.345	1.492	1.116	1.114
Silkeborg	951	1.192	1.177	961
Skive	824	1.131	1.123	740
Viborg	1.080	1.370	1.114	1.122

Kilde: Det årlige indberetningsskema for statsrefusion.

På beskæftigelsesområdet er finansieringsreglerne ændret efter budgettets vedtagelse (2011) og budgetterne vil blive tilpasset i løbet af budgetåret. Ændringer blev indført i forbindelse med vedtagelse af finansloven for 2011.

Tallene for 2011 er ikke medtaget.

Tabel 9e. Aktivering og revalidering. Helårspersoner i procent af 16-64-årige

	Regnskab			
	2007	2008	2009	2010
Herning	2,08	2,03	2,53	2,88
Holstebro	2,46	2,41	2,59	2,79
Horsens	4,04	3,77	4,24	4,48
Randers	3,78	3,31	3,85	4,13
Silkeborg	2,91	2,90	3,39	3,46
Skive	2,71	2,73	3,23	3,61
Viborg	2,54	2,37	2,73	3,14

Note: Helårspersoner der indgår ved beregning af rådighedsbeløbet til beregning af statsrefusion af driftsudgifter.

På beskæftigelsesområdet er finansieringsreglerne ændret efter budgettets vedtagelse (2011) og budgetterne vil blive tilpasset i løbet af budgetåret. Ændringer blev indført i forbindelse med vedtagelse af finansloven for 2011.

Tallene for 2011 er ikke medtaget.

Tabel 9f. Sygedagpenge. Årlige nettodriftsudgifter i kr. pr. 16-64-årig

Faste 2011 priser	Regnskab				Budget 2011
	2007	2008	2009	2010	
Herning	1.777	1.927	2.361	2.383	2.263
Holstebro	2.077	1.998	1.995	2.212	2.294
Horsens	2.550	2.880	2.696	2.813	2.708
Randers	2.955	3.486	2.859	2.991	2.151
Silkeborg	2.333	2.417	2.555	2.721	2.744
Skive	2.269	2.521	2.545	2.306	2.429
Viborg	2.491	2.740	2.845	2.685	2.534

Note: Årlige nettodriftsudgifter til sygedagpenge på funktion 5.57.71.

**Figur 9d. Driftsudgifter ved aktivering og revalidering.
Årlige bruttodriftsudgifter i kr. pr. 16-64-årig**

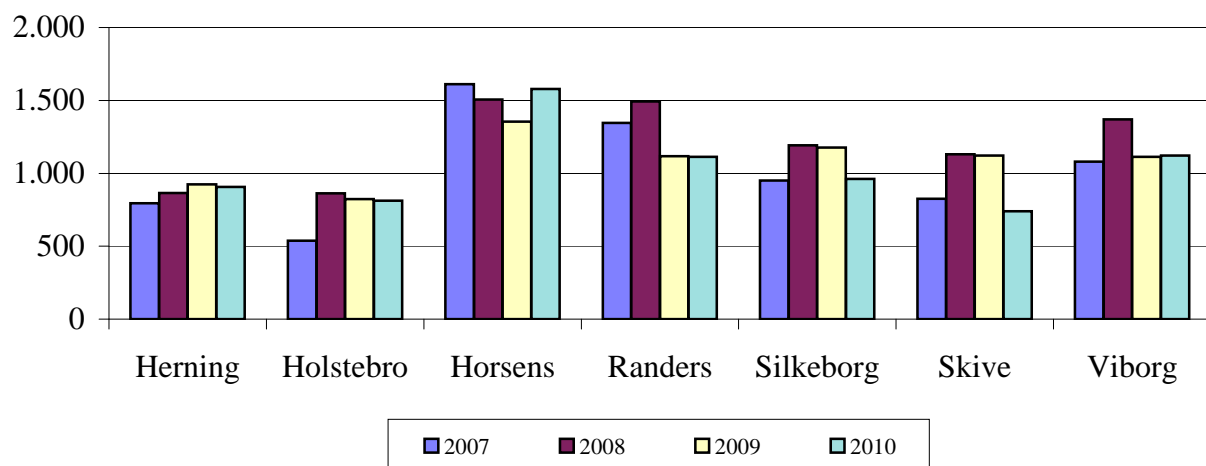

**Figur 9e. Aktivering og revalidering.
Helårspersoner i procent af 16-64-årige**

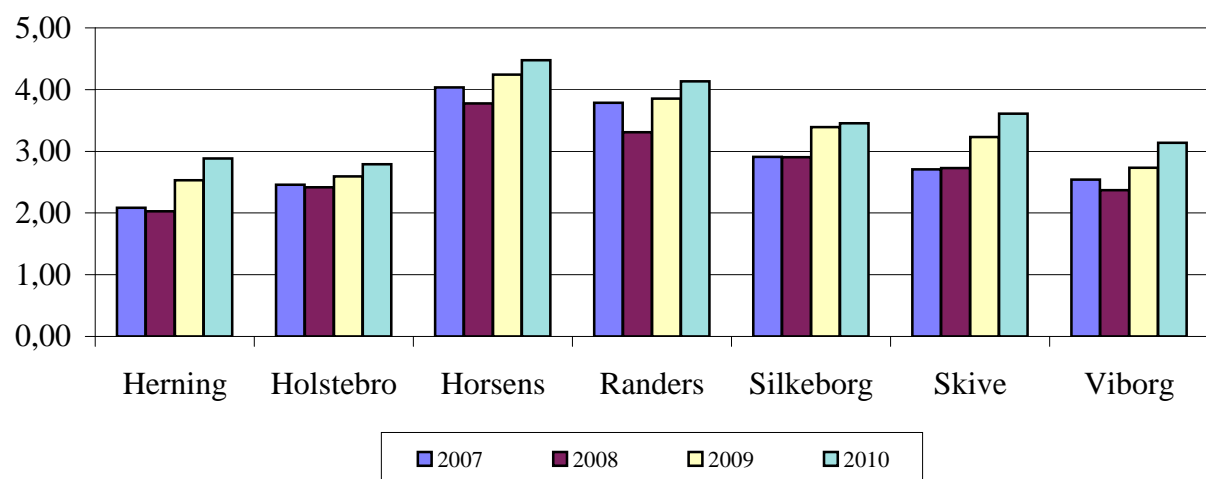

Figur 9f. Sygedagpenge. Årlige nettodriftsudgifter i kr. pr. 16-64-årig

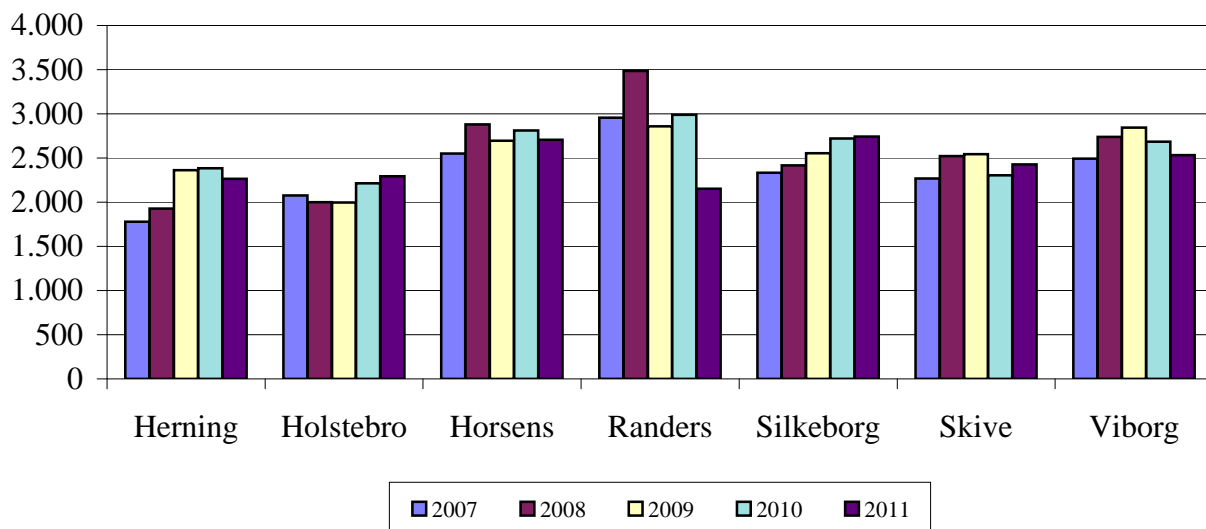

9 INDKOMSTOVERFØRSLER

Tabel 9g. Sygedagpenge - over 52 uger. Årlige nettodriftsudgifter i kr. pr. 16-64-årig

Faste 2011 priser	Regnskab	Regnskab	Regnskab	Regnskab	Budget 2011
	2007	2008	2009	2010	
Herning	492	533	792	773	726
Holstebro	629	673	660	740	784
Horsens	978	1.316	1.129	943	953
Randers	1.218	1.696	1.247	1.087	774
Silkeborg	847	1.043	1.035	1.015	792
Skive	675	954	928	774	700
Viborg	964	1.317	1.307	1.059	827

Note: Årlige nettodriftsudgifter til sygedagpenge (over 52 uger) (funktion 5.57.71 dranst 1, grp. 001). Der er ingen statsrefusion.

Tabel 9h. Sygedagpengenes gennemsnitlige varighed i uger

	2007	2008	2009	2010	2011
Herning	26,90	27,30	28,40	29,80	30,70
Holstebro	28,60	30,70	28,10	30,40	30,40
Horsens	30,50	34,50	35,50	33,60	33,00
Randers	34,00	39,00	34,10	34,10	30,07
Silkeborg	29,60	32,50	34,00	32,50	33,00
Skive	24,30	31,10	32,30	29,00	29,00
Viborg	24,00	30,00	32,00	33,00	28,00

Note: Status pr. 1. januar med de aktive sygedagpengesagers gennemsnitlige varighed.

Tabel 9i. Fleks- og skånejob. Årlige bruttodriftsudgifter i kr. pr. 18-59-årig

Faste 2011 priser	Regnskab	Regnskab	Regnskab	Regnskab	Budget 2011
	2007	2008	2009	2010	
Herning	2.656	2.986	2.855	2.844	2.886
Holstebro	2.870	3.173	3.247	3.485	3.709
Horsens	3.528	3.939	4.317	4.406	4.781
Randers	3.125	3.586	4.359	4.339	4.576
Silkeborg	2.369	2.741	2.872	2.834	2.757
Skive	3.394	3.148	4.033	3.648	3.770
Viborg	2.038	3.446	3.133	3.547	3.126

Note: Funktion 5.58.81 dranst 1 grp. 002, 008, 009, 013, 014, 015, 016, 017. På beskæftigelsesområdet er finansieringsreglerne ændret efter budgettets vedtagelse (2011) og budgetterne vil blive tilpasset i løbet af budgetåret. Ændringer blev indført i forbindelse med vedtagelse af finansloven for 2011.

**Figur 9g. Sygedagpenge over 52 uger.
Årlige nettodrifudsudgifter i kr. pr. 16-64-årig**

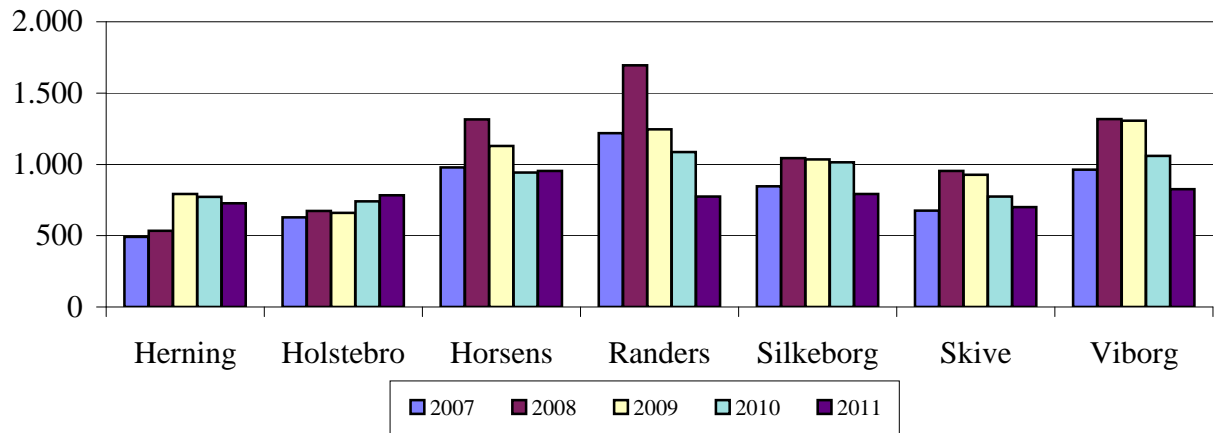

Figur 9h. Sygedagpengenes gennemsnitlige varighed i uger

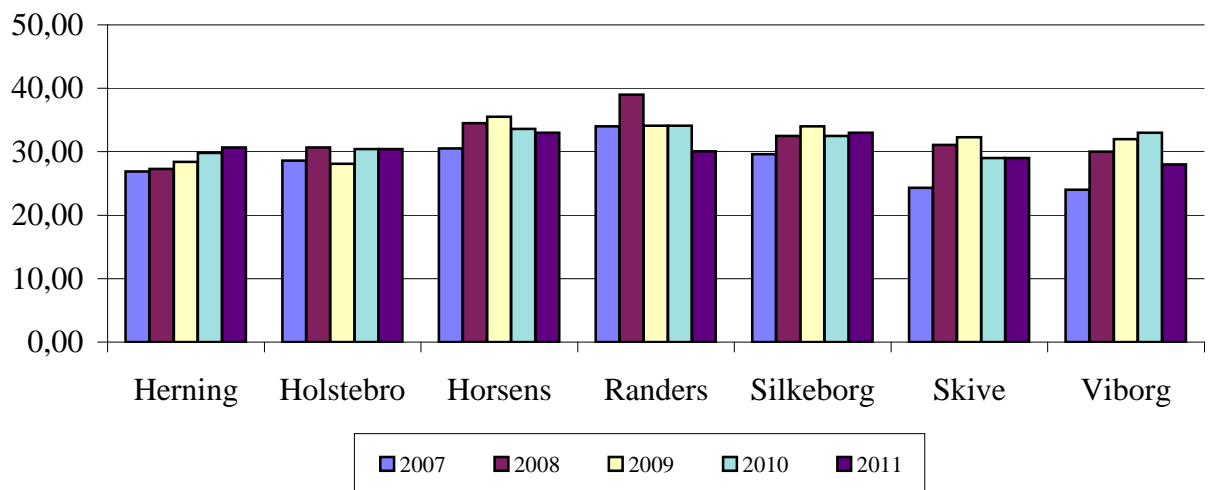

**Figur 9i. Flex- og skånejob.
Årlige bruttodriftsudgifter i kr. pr. 18-59-årig**

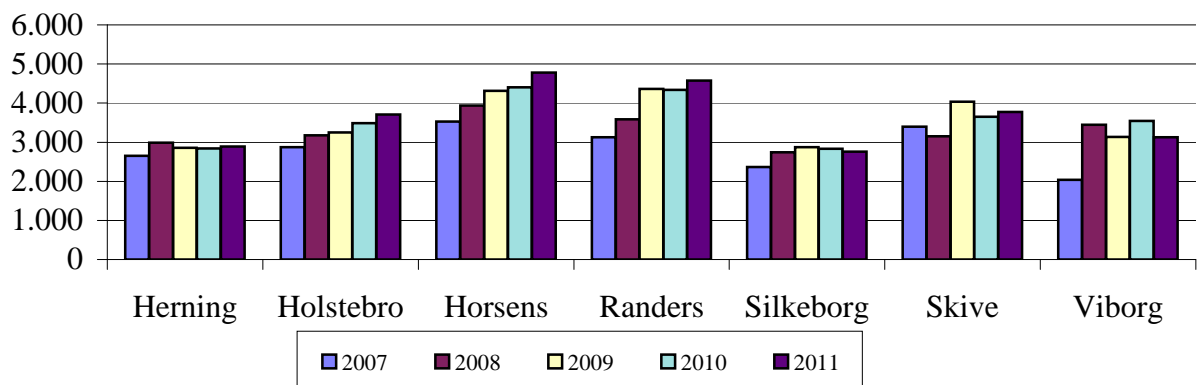

9 INDKOMSTOVERFØRSLER

Tabel 9j. Ledighedsydelse. Årlige bruttodriftsudgifter i kr. pr. 18-59-årig

Faste 2011 priser	Regnskab	Regnskab	Regnskab	Regnskab	Budget
	2007	2008	2009	2010	
Herning	293	242	368	558	557
Holstebro	699	721	887	899	942
Horsens	1.027	970	1.260	1.618	1.293
Randers	1.164	1.175	1.167	1.390	1.139
Silkeborg	788	875	949	1.067	1.018
Skive	711	882	1.248	1.312	1.471
Viborg	712	690	809	1.150	1.458

Note: Funktion 5.58.81 dranst 1 grp. 001, 005, 010, 011, 018, 019, 020 og 103.

På beskæftigelsesområdet er finansieringsreglerne ændret efter budgettets vedtagelse (2011) og budgetterne vil blive tilpasset i løbet af budgetåret. Ændringer blev indført i forbindelse med vedtagelse af finansloven for 2011.

Tabel 9k. Revalidering. Årlige bruttodriftsudgifter i kr. pr. 18-59-årig

Faste 2011 priser	Regnskab	Regnskab	Regnskab	Regnskab	Budget
	2007	2008	2009	2010	
Herning	969	949	932	639	670
Holstebro	899	775	691	720	888
Horsens	1.817	1.424	1.163	951	1.150
Randers	1.918	1.153	1.255	1.040	1.336
Silkeborg	1.368	1.338	1.303	1.125	1.400
Skive	1.703	1.446	1.236	1.166	1.308
Viborg	910	840	822	808	885

Note: Funktion 5.58.80 dranst 1 grp. 002, 003, 006, 008, 011 og 091, dvs. eksklusiv grp. 007 og uautoriserede grupperinger.

På beskæftigelsesområdet er finansieringsreglerne ændret efter budgettets vedtagelse (2011) og budgetterne vil blive tilpasset i løbet af budgetåret. Ændringer blev indført i forbindelse med vedtagelse af finansloven for 2011.

Tabel 9l. Førtdispension. Årlige nettodriftsudgifter i kr. pr. 18-64-årig

Faste 2011 priser	Regnskab	Regnskab	Regnskab	Regnskab	Budget
	2007	2008	2009	2010	
Herning	5.638	6.102	6.291	6.865	7.344
Holstebro	4.602	4.847	4.995	5.485	6.195
Horsens	4.646	4.878	5.100	5.525	6.017
Randers	5.534	5.818	6.200	6.681	7.257
Silkeborg	3.466	3.567	3.814	4.173	4.552
Skive	5.084	5.610	6.011	6.459	7.054
Viborg	4.629	4.864	5.183	5.611	6.489

Note: Årlige nettodriftsudgifter til førtdispension (funktion 5.48.68, 5.48.69 og 5.48.70).

Figur 9j. Ledighedsydelse. Årlige bruttodriftsudgifter i kr. pr. 18-59-årig

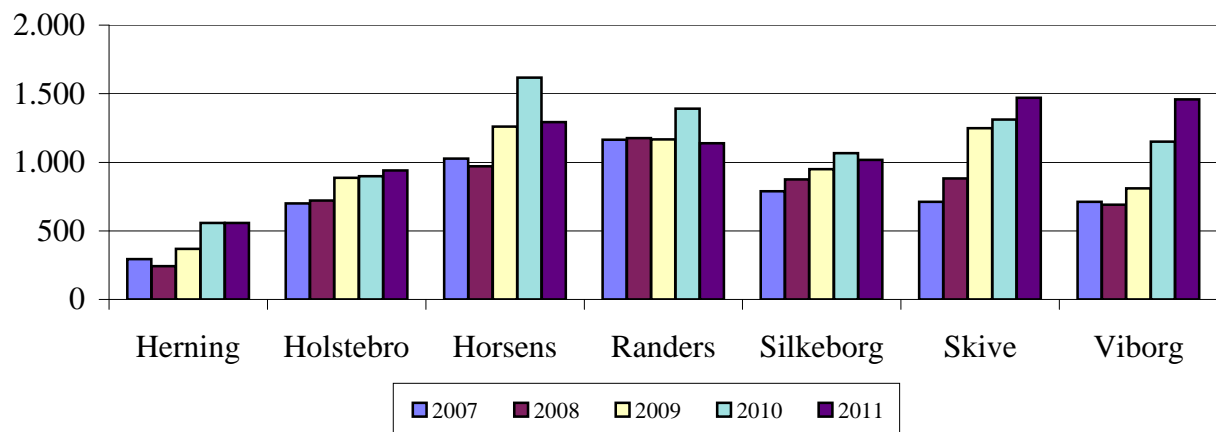

Figur 9k. Revalidering. Årlige bruttodriftsudgifter i kr. pr. 18-59-årig

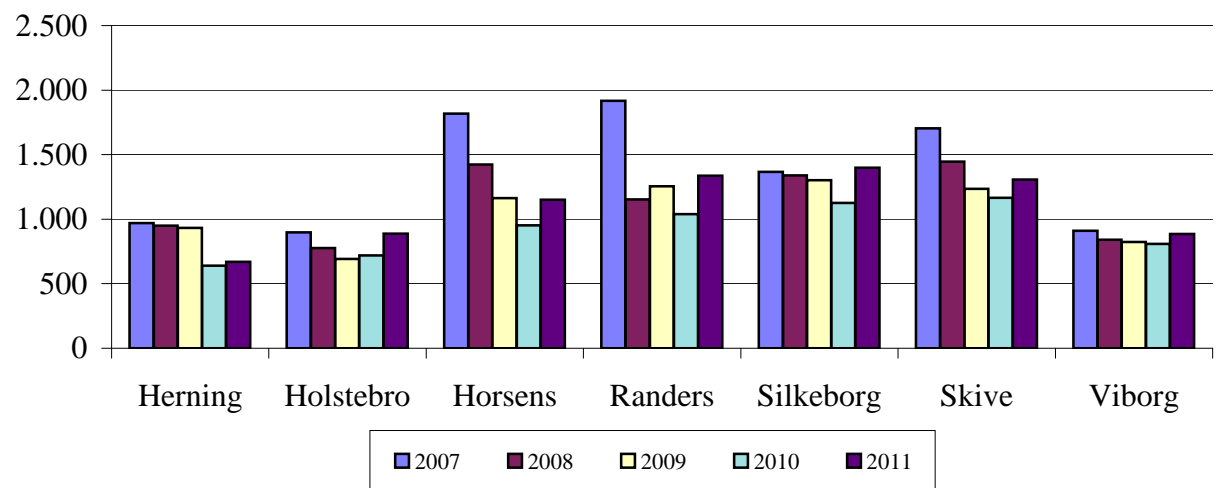

Figur 9l. Førtdispension. Årlige nettodriftsudgifter i kr. pr. 18-64-årig

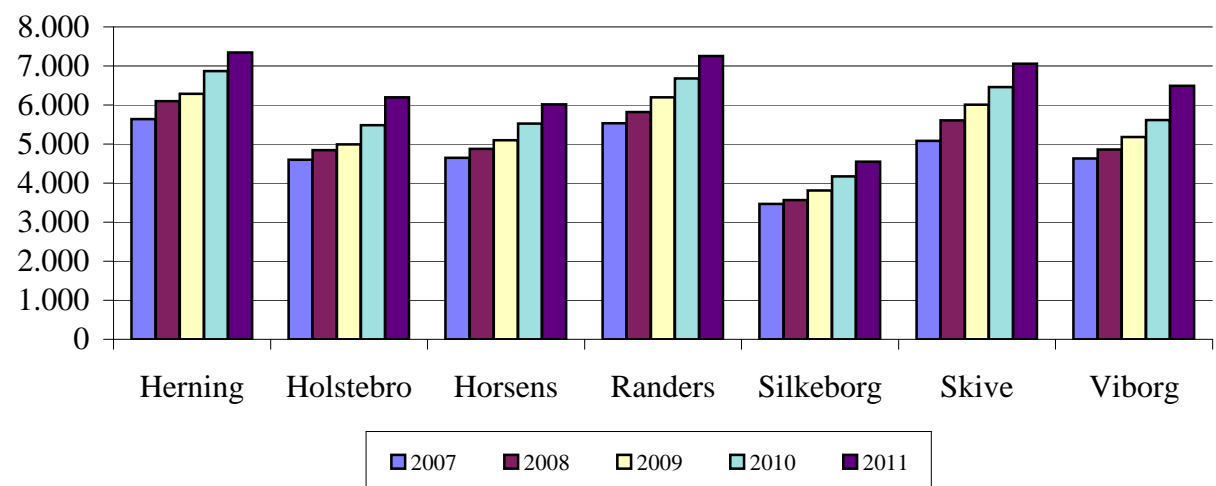

9 INDKOMSTOVERFØRSLER

Tabel 9m. Antal førtidspensionister pr. 1.000 18-64-årige

	2008	2009	2010
Herning	83	83	83
Holstebro	69	71	73
Horsens	70	70	70
Randers	83	83	84
Silkeborg	55	55	56
Skive	85	88	88
Viborg	73	74	75

Kilde: Danmarks Statistik - www.statistikbanken.dk/PEN33

Tabel 9n. Boligsikring. Årlige nettodrifudsudgifter i kr. pr. 18-64-årig

Faste 2011 priser	Regnskab	Regnskab	Regnskab	Regnskab	Budget
	2007	2008	2009	2010	2011
Herning	355	333	350	373	365
Holstebro	367	364	386	420	393
Horsens	453	411	408	479	496
Randers	383	352	393	469	512
Silkeborg	438	405	428	476	508
Skive	308	336	319	319	328
Viborg	350	310	349	373	384

Note: Årlig nettodrifudsudgift til boligsikring (funktion 5.57.77).

Tabel 9o. Procent almennyttige boliger af samtlige boliger.

	2007	2008	2009	2010
Herning	17,84	17,70	17,86	17,91
Holstebro	20,00	19,78	19,62	19,34
Horsens	12,42	12,31	13,27	13,12
Randers	17,05	16,92	16,95	16,83
Silkeborg	19,00	18,75	19,04	18,57
Skive	14,24	14,24	14,31	14,22
Viborg	14,24	14,41	14,50	14,44

Kilde: Danmarks Statistik - www.statistikbanken.dk/BOL33

Figur 9m. Antal førtidspensionister pr. 1.000 18-64-årige

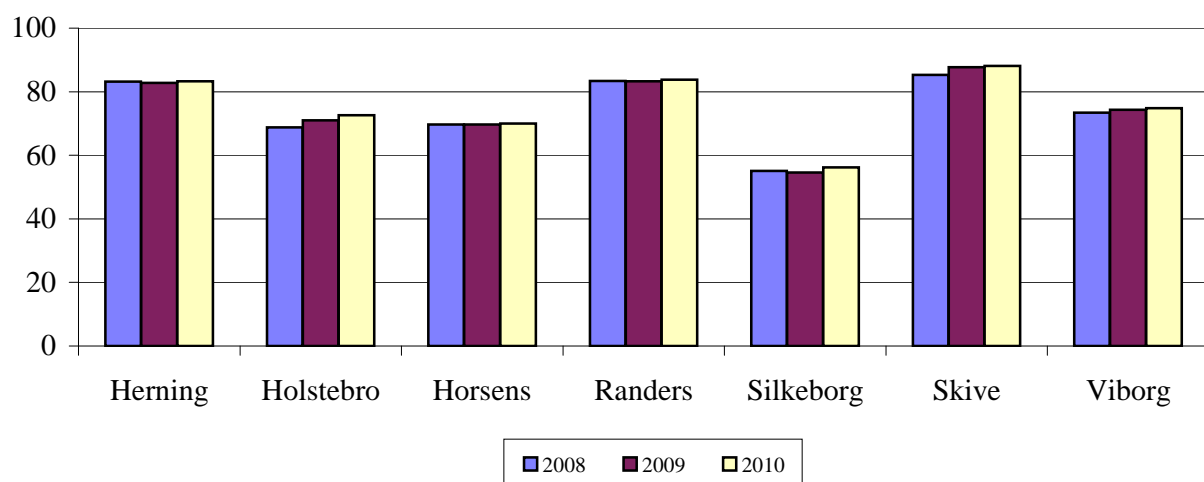

Figur 9n. Boligsikring. Årlige nettodriftsudgifter i kr. pr. 18-64-årig

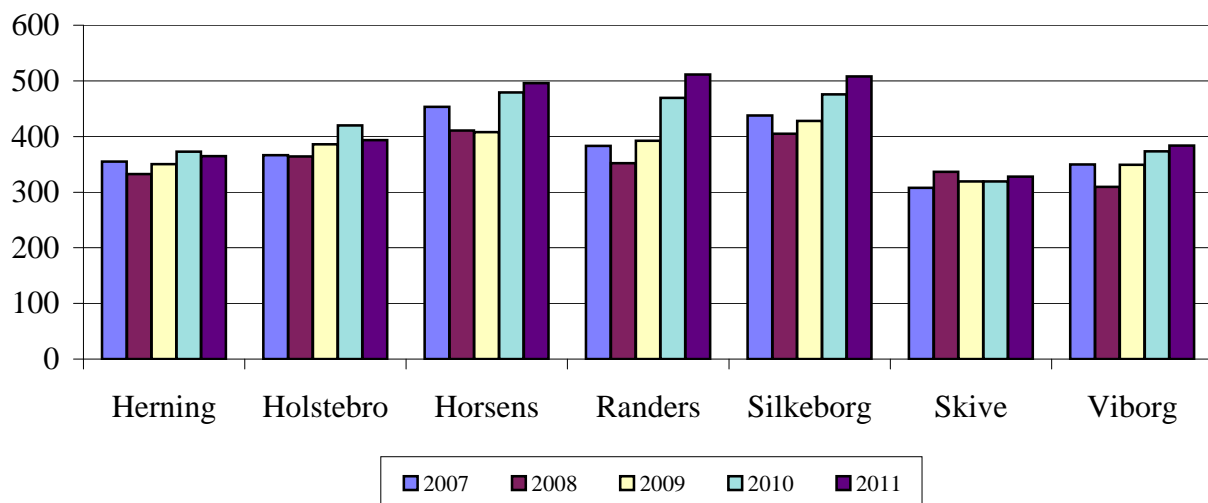

Figur 9o. Procent almenyttige boliger af samtlige boliger

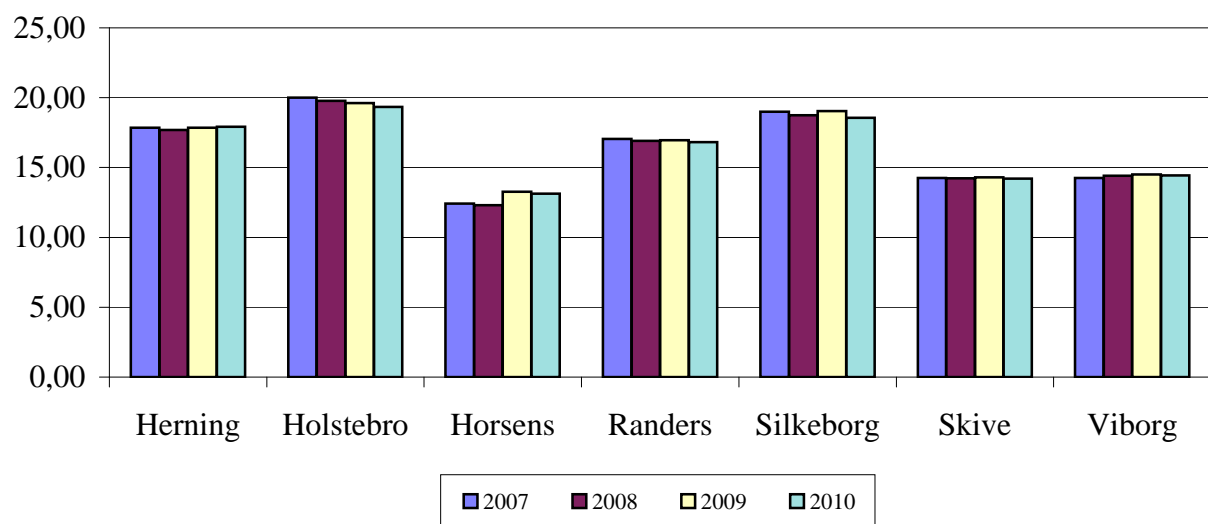

9 INDKOMSTOVERFØRSLER

Tabel 9p. Boligydelse. Årlige nettodrifudsgifter i kr. pr. 65+-årig

Faste 2011 priser	Regnskab	Regnskab	Regnskab	Regnskab	Budget
	2007	2008	2009	2010	2011
Herning	2.857	2.708	2.821	2.664	2.633
Holstebro	2.674	2.654	2.479	2.306	2.353
Horsens	2.886	2.717	2.697	2.600	2.579
Randers	2.745	3.171	2.840	2.767	2.743
Silkeborg	2.782	2.837	2.667	2.387	2.508
Skive	2.597	2.550	2.445	2.380	2.381
Viborg	2.457	2.273	2.296	2.211	2.187

Note: Funktion 5.57.76.

Figur 9p. Boligydelse. Årlig nettodrifudsgift i kr. pr. 65+-årig

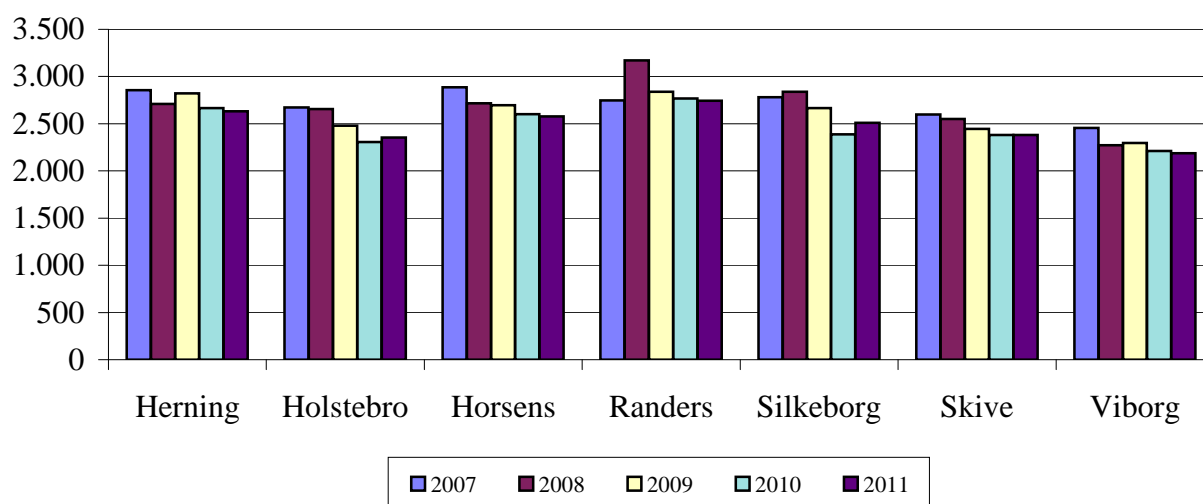

10 UDGIFTER DER BÅDE VEDRØRER ÆLDRE OG HANDICAPPEDE

Udgiftsandel af de samlede nettodriftsudgifter i procent

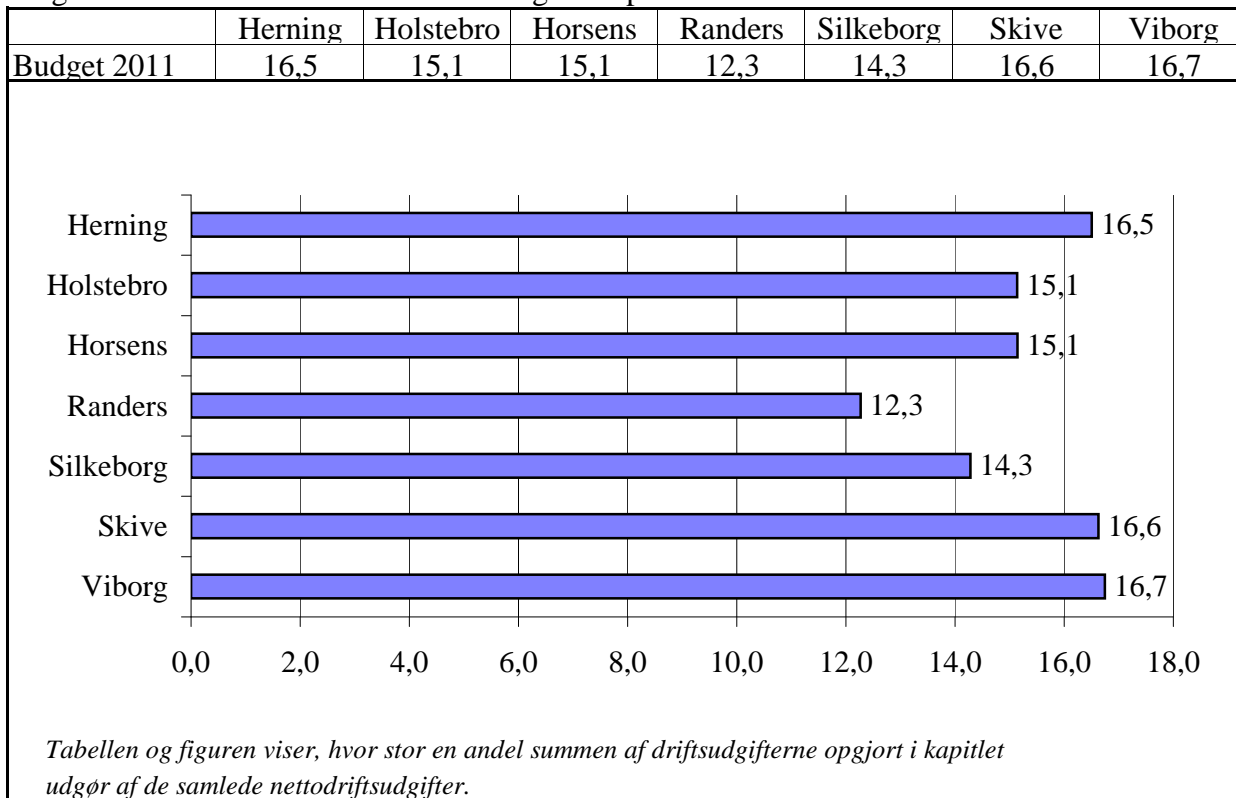

Nøgletallene vedrører udgifter til pleje og omsorg af ældre og handicappede. Udgifterne vedrører således forebyggende indsatser, hjælpemidler, plejehjem, og plejevederlag mv.

Tabel 10a er en sum af de øvrige nøgletal i kapitlet.

Som noget nyt er udgifter til hjælpemidler samlet i ét nøgletal.

10 UDGIFTER DER BÅDE VEDRØRER ÆLDRE OG HANDICAPPEDE

Tabel 10a. Udgifter der vedrører både ældre og handicappede.

Årlige nettodrifudsudgifter i kr. pr. indbygger

Faste 2011 priser	Regnskab	Regnskab	Regnskab	Regnskab	Budget
	2007	2008	2009	2010	2011
Herning	8.102	8.111	8.914	8.648	8.424
Holstebro	7.365	8.339	8.369	8.038	7.756
Horsens	7.113	6.971	8.255	8.095	8.058
Randers	8.377	8.561	7.922	6.920	6.653
Silkeborg	7.663	7.680	7.842	7.428	7.121
Skive	8.250	8.146	8.245	8.827	8.879
Viborg	8.162	8.253	8.907	8.663	8.465

Note: Årlige nettodrifudsudgifter til ældre og handicappede. Tabellen er en sum af kapitel 10.

Tabel 10b. Pleje og omsorg mv. af ældre og handicappede.

Årlige nettodrifudsudgifter i kr. pr. indbygger

Faste 2011 priser	Regnskab	Regnskab	Regnskab	Regnskab	Budget
	2007	2008	2009	2010	2011
Herning	6.806	6.727	7.409	6.930	6.758
Holstebro	6.317	6.329	6.475	6.162	5.902
Horsens	6.325	6.022	6.208	5.750	5.897
Randers	7.486	7.724	7.047	5.744	5.550
Silkeborg	6.530	6.493	6.485	6.092	5.832
Skive	6.723	6.549	6.336	6.711	6.784
Viborg	6.284	5.718	6.079	5.985	5.772

Note: Årlige nettodrifudsudgifter til pleje og omsorg af ældre og handicappede (funktion 5.32.32 (dog undtaget grp. 002 og 003)).

Tabel 10c. Forebyggende indsats for ældre og handicappede.

Årlige nettodrifudsudgifter i kr. pr. indbygger

Faste 2011 priser	Regnskab	Regnskab	Regnskab	Regnskab	Budget
	2007	2008	2009	2010	2011
Herning	478	637	673	879	841
Holstebro	319	1.258	1.217	1.207	1.142
Horsens	51	112	1.258	1.592	1.433
Randers	173	208	243	487	493
Silkeborg	388	472	644	615	595
Skive	825	823	1.133	1.350	1.364
Viborg	1.176	1.741	2.101	1.995	1.963

Note: Årlige nettodrifudsudgifter til forebyggende indsats for ældre og handicappede (funktion 5.32.33).

Randers: Ledsagerudgifter bogføres først fra og med 2009 på 5.32.33.

**Figur 10a. Udgifter der vedrører både ældre og handicappede.
Årlige nettodriftsudgifter i kr. pr. indbygger**

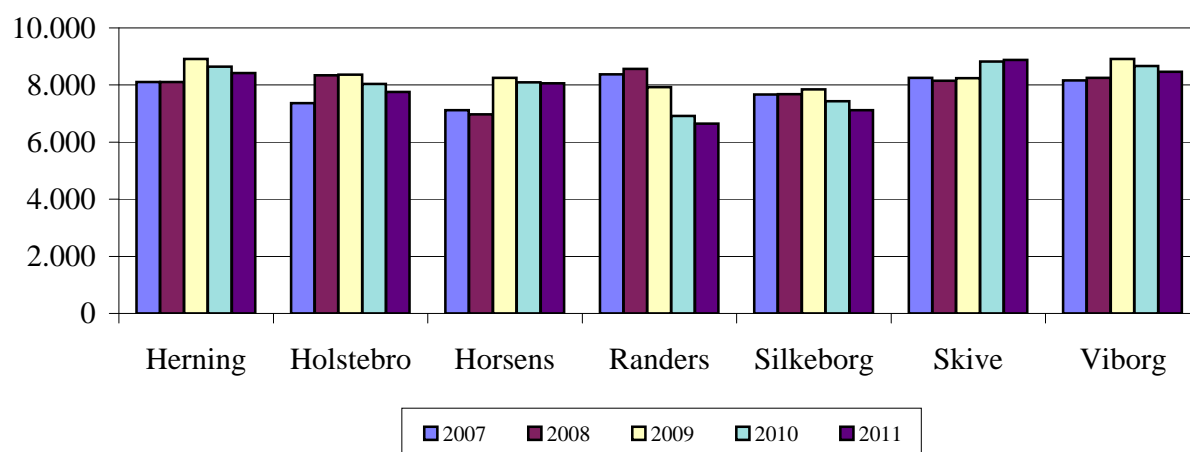

**Figur 10b. Pleje og omsorg mv. af ældre og handicappede.
Årlige nettodriftsudgifter i kr. pr. indbygger**

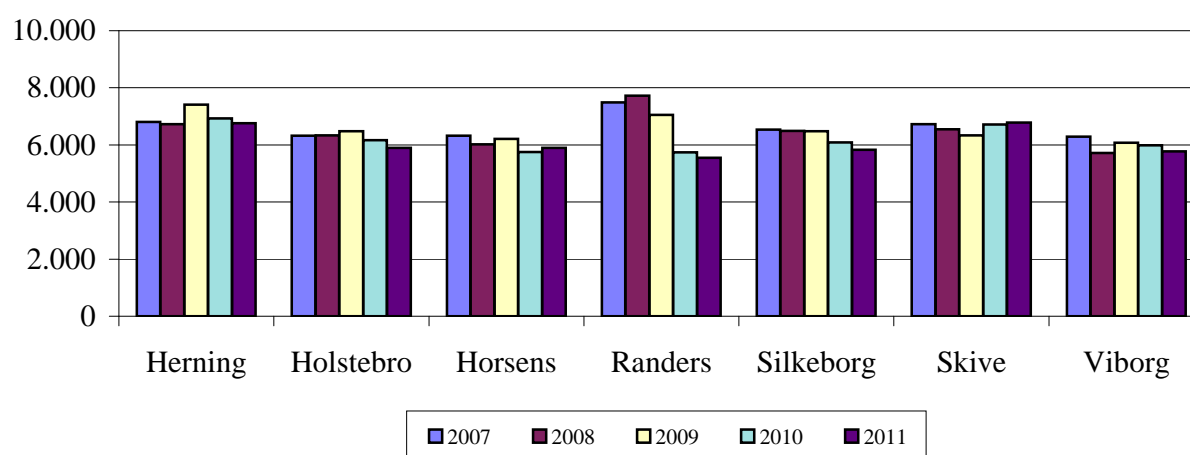

**Figur 10c. Forebyggende indsats for ældre og handicappede.
Årlige nettodriftsudgifter i kr. pr. indbygger**

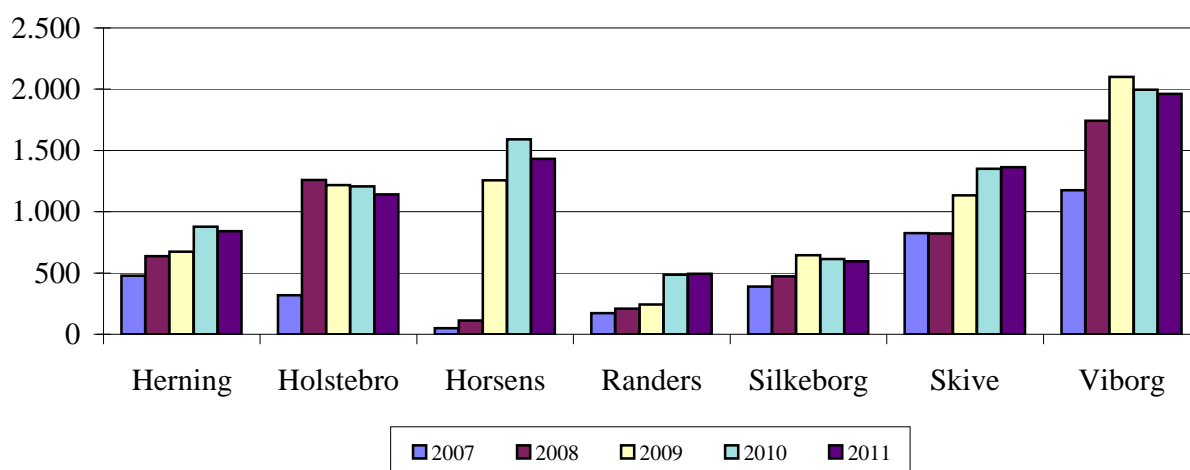

10 UDGIFTER DER BÅDE VEDRØRER ÆLDRE OG HANDICAPPEDE

Tabel 10d. Hjælpemidler, forbrugsgoder og befordring. Årlige nettodriftsudgifter i kr. pr. indbygger

Faste 2011 priser	Regnskab	Regnskab	Regnskab	Regnskab	Budget
	2007	2008	2009	2010	2011
Herning	788	726	807	813	798
Holstebro	677	709	637	629	678
Horsens	709	807	760	723	697
Randers	691	605	610	684	599
Silkeborg	711	681	676	678	654
Skive	646	712	725	746	706
Viborg	669	768	701	651	702

Note: Årlige nettodriftsudgifter til hjælpemidler mv. (funktion 5.32.35 og 5.35.40).

Tabel 10e. Plejevederlag og hjælp til sygeartikler og lign. ved pasning af døende i eget hjem. Årlige nettodriftsudgifter i kr. pr. indbygger

Faste 2011 priser	Regnskab	Regnskab	Regnskab	Regnskab	Budget
	2007	2008	2009	2010	2011
Herning	30	21	24	26	27
Holstebro	51	42	39	40	35
Horsens	29	30	30	30	31
Randers	27	24	23	5	10
Silkeborg	33	34	37	43	40
Skive	56	62	51	21	25
Viborg	32	26	26	32	28

Note: Årlige nettodriftsudgifter til plejevederlag mv. (funktion 5.32.37).

**Figur 10d. Hjælpe midler, forbrugsgoder, boligindretning og befordring.
Årlige nettodrifudsgifter i kr. pr. indbygger**

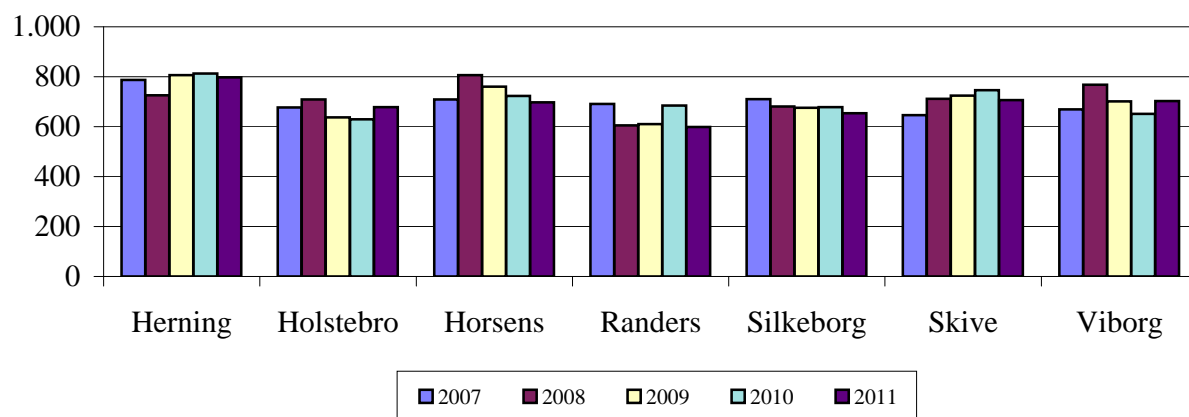

**Figur 10e. Plejevederlag og hjælp til sygeartikler og lign. ved pasning af
døende i eget hjem.**

Årlige nettodrifudsgifter i kr. pr. indbygger

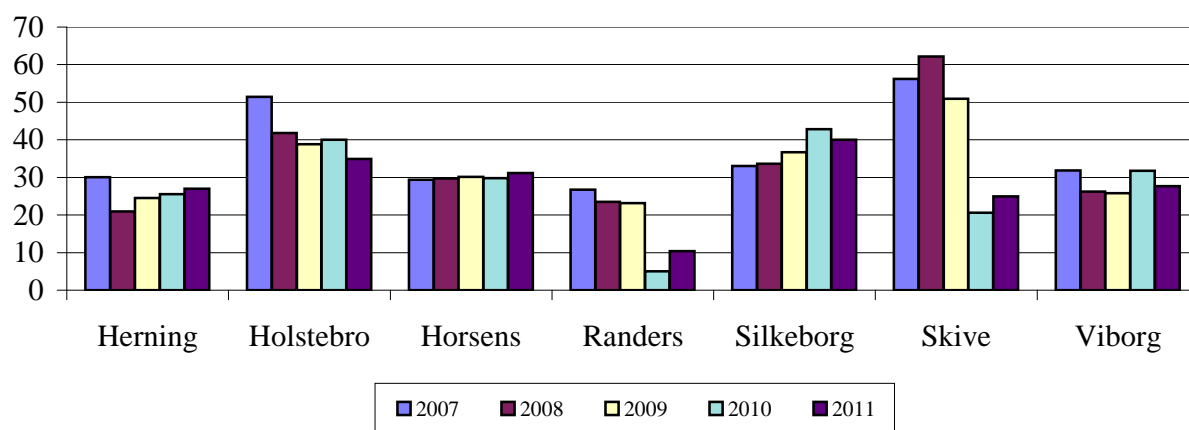

11 ADMINISTRATION

Udgiftsandel af de samlede nettodriftsudgifter i procent

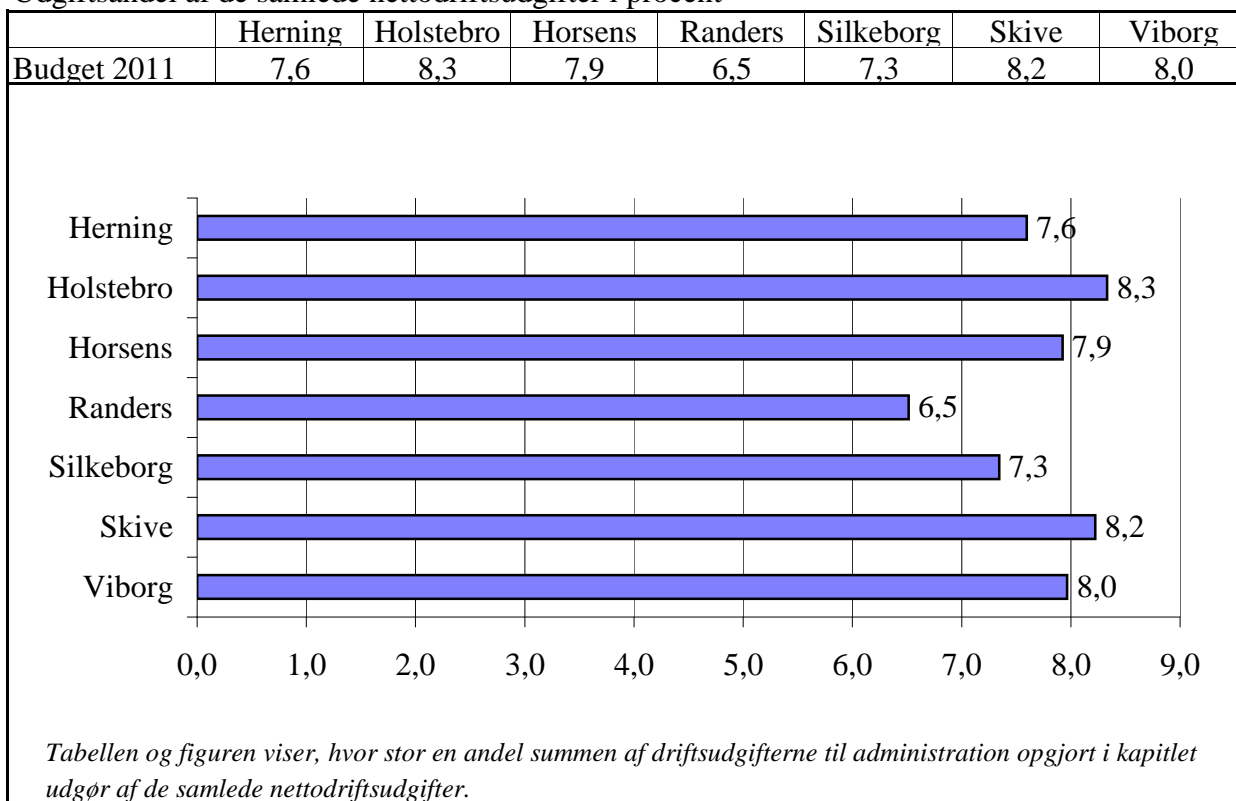

Dette kapitel omhandler kort de administrative udgifter i de syv kommuner. Nøgletal 11a angiver de administrative nettodriftsudgifter pr. indbygger. De administrative nettodriftsudgifter dækker hovedsageligt over udgifter og indtægter vedrørende stabsfunktioner og forvaltninger herunder fællesudgifter som konsulentbistand, revision, porto m.m. Tallene er korrigeret for eventuelle udgiftspuljer, der er budgetteret på hovedkonto 6 til senere fordeling på de øvrige driftsområder, f.eks. udgifter vedrørende trepartsaftalen. Ligeledes er der korrigeret for eventuelle besparelses- eller effektiviseringspuljer placeret på hovedkonto 6, der ved deres udmøntning vil berøre hele organisationen.

Herudover indgår der i nøgletal 11a nettodriftsudgifter vedrørende administration af jobcentre. Disse nettodriftsudgifter vil alt andet lige være stigende i 2010 da kommunerne har overtaget ansvaret for dagpengeområdet i forbindelse med Jobcenterreformen. De yderligere administrative udgifter som følge af reformen udgør ca. 150 kr. pr. indbygger.

Endelige indgår der i nøgletallet administrative nettodriftsudgifter vedrørende natur- og miljøbeskyttelse.

Udgifter vedrørende den politiske organisation samt udgifter til administrationsbygninger indgår ikke i nøgletal 11a.

Nøgletal 11c angiver nettodriftsudgifter angående erhvervsudvikling, turisme og landdistrikter pr. indbygger, f.eks. tilskud til erhvervsråd.

11 ADMINISTRATION

Tabel 11a. Administrative nettodriftsudgifter i kr. pr. indbygger

Faste 2011 priser	Regnskab	Regnskab	Regnskab	Regnskab	Budget
	2007	2008	2009	2010	2011
Herning	4.051	3.916	3.869	3.835	3.877
Holstebro	4.479	4.360	4.314	4.563	4.269
Horsens	4.241	4.279	4.245	4.285	4.216
Randers	3.884	3.928	4.106	3.814	3.532
Silkeborg	3.534	3.611	4.047	3.680	3.661
Skive	4.038	3.971	4.330	4.318	4.392
Viborg	4.461	4.387	4.209	4.143	4.027

Note: Administrative nettodriftsudgifter (hovedfunktion 6.45.51-55). Eventuelle udgifter, f.eks. forsikringsudgifter, som vedrører andre driftsområder end hovedkonto 6 er fratrukket. Tilsvarende er der korrigeret for eventuelle rammebesparelser, som vedrører andre driftsområder, men som er budgetteret på hovedfunktion 6.45.

I regnskab 2010 indgår der administrative udgifter afledt af Jobcenterreformen, hvor kommunerne overtog administrative opgaver fra staten.

Tabel 11b. Administrativ udgiftsandel af de samlede nettodriftsudgifter i procent

	Regnskab	Regnskab	Regnskab	Regnskab	Budget
	2007	2008	2009	2010	2011
Herning	8,86	8,64	8,09	7,53	7,60
Holstebro	9,81	9,28	8,80	8,92	8,33
Horsens	8,63	8,68	8,17	8,07	7,92
Randers	7,89	7,78	7,74	7,02	6,51
Silkeborg	7,62	7,60	8,11	7,39	7,34
Skive	8,48	8,25	8,58	8,46	8,22
Viborg	9,25	9,09	8,24	8,19	7,97

Note: Administrative udgifters (hovedfunktion 6.45) andel af de samlede skattefinansierede nettodriftsudgifter (hovedkonti 0 og 2-6) i pct. Eventuelle udgifter, f.eks. forsikringsudgifter, som vedrører andre driftsområder end hovedkonto 6 er fratrukket. Tilsvarende er der korrigeret for eventuelle rammebesparelser, som vedrører andre driftsområder, men som er budgetteret på hovedfunktion 6.45.

Tabel 11c. Erhvervsudvikling, turisme mv. Årlige nettodriftsudgifter i kr. pr. indbygger

Faste 2011 priser	Regnskab	Regnskab	Regnskab	Regnskab	Budget
	2007	2008	2009	2010	2011
Herning	183	139	149	138	141
Holstebro	123	172	220	212	233
Horsens	151	169	187	166	182
Randers	155	125	157	117	128
Silkeborg	98	120	120	122	159
Skive	235	286	261	193	257
Viborg	113	108	113	115	123

Note: Erhvervsudvikling, turisme og landdistrikter (hovedfunktion 6.48).

Figur 11a. Administrative nettodriftsudgifter i kr. pr. indbygger

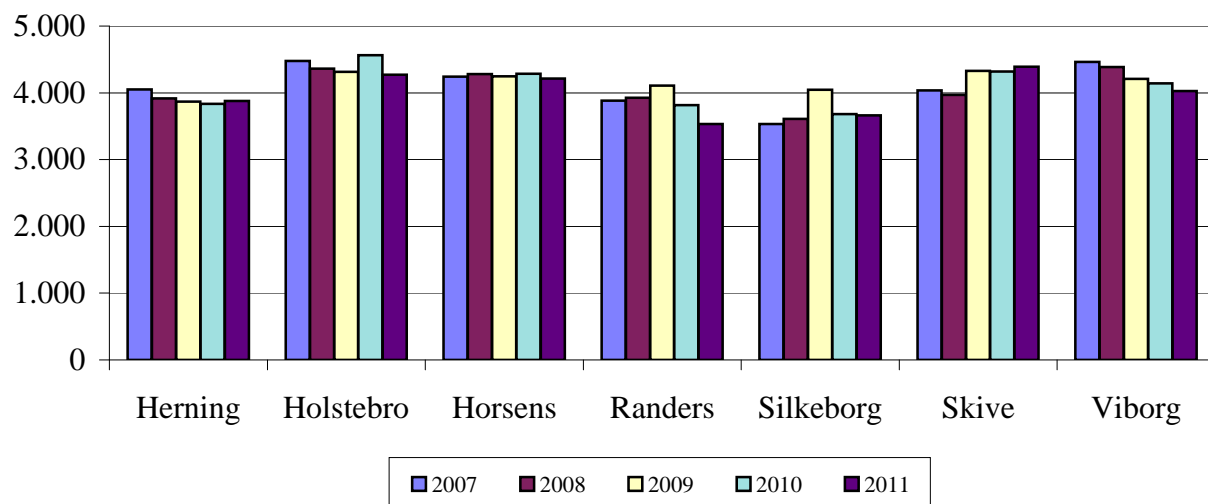

Figur 11b. Administrativ udgiftsandel af de samlede nettodriftsudgifter i procent

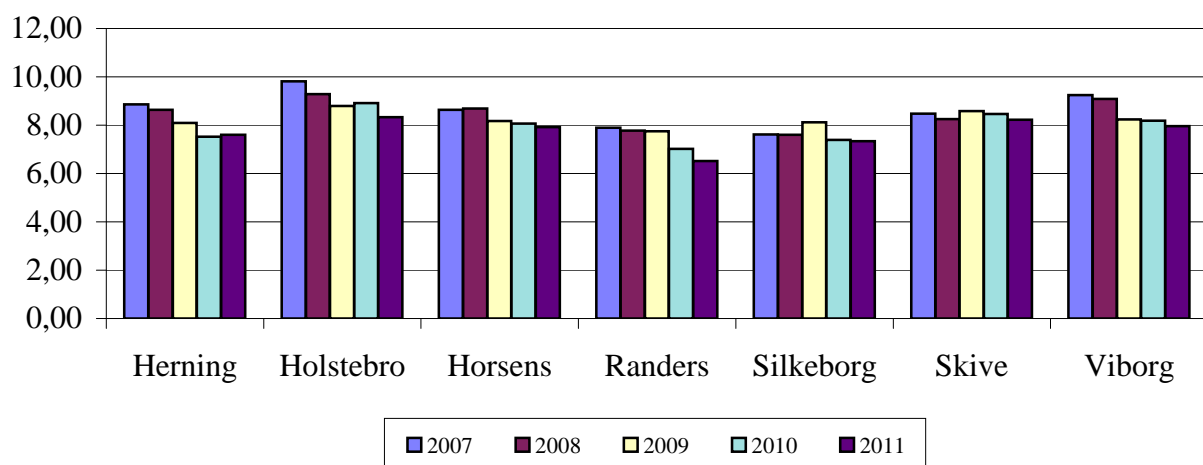

Figur 11c. Erhvervsudvikling, turisme mv. Årlig nettodriftsudgift i kr. pr. indbygger

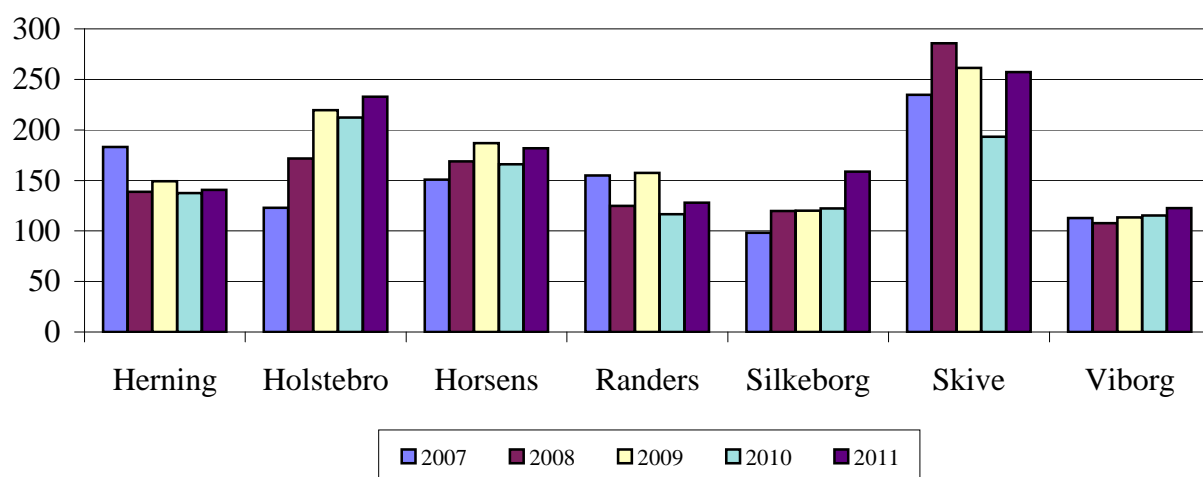

12 PERSONALE

Årlig personaleomsætning i procent

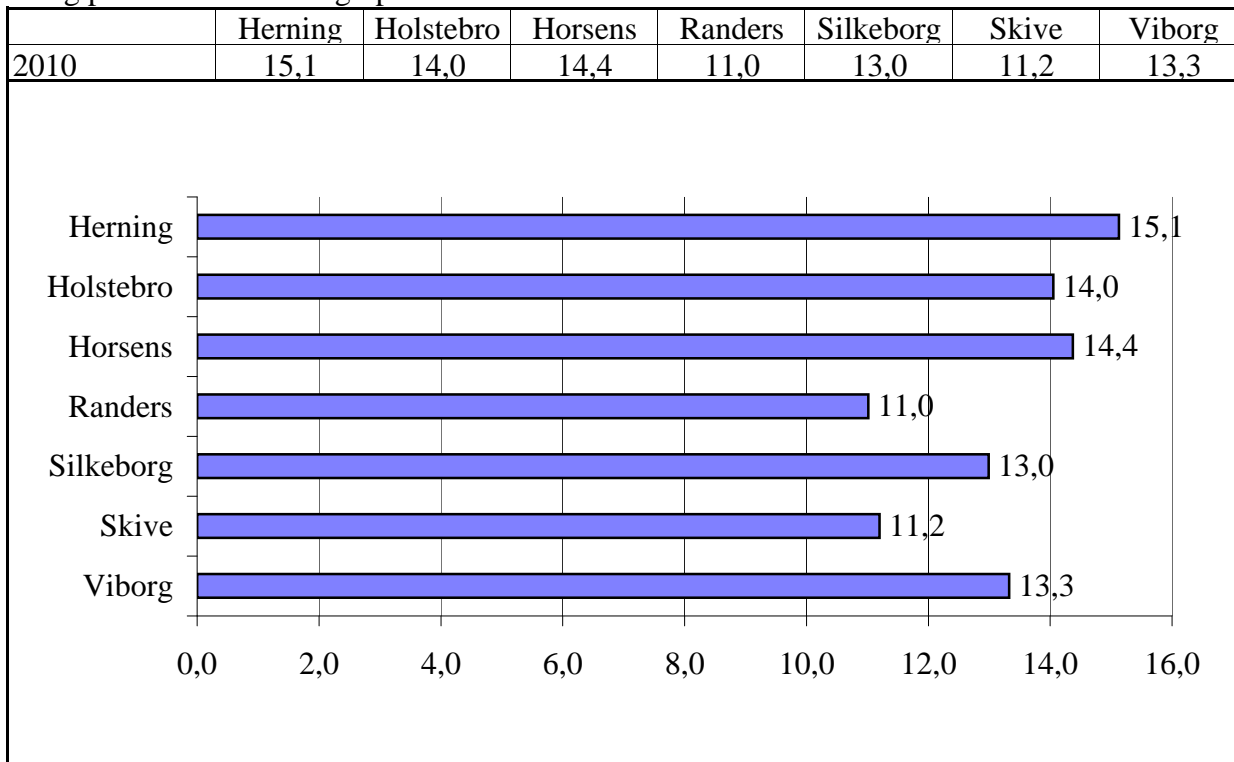

Dette kapitel fokuserer på forskellige personalemæssige aspekter, herunder sygefravær, personaleomsætning, lønniveau, lønudvikling, antal ansatte og gennemsnitsalder.

Der er i disse år en stigende opmærksomhed på sygefraværet i danske virksomheder - herunder kommunerne. Dette skyldes både økonomiske og trivselsmæssige forhold. I kommunerne arbejder man da også i stigende omfang på at nedbringe sygefraværet.

Personaleomsætning er interessant af flere forskellige årsager:

- Den kan bruges som et forholdsmæssigt skøn over den økonomiske belastning ved erstatningen af personale og i samme forbindelse den viden der tabes.
- Den kan også give et indtryk af den enkelte kommunes generelle arbejdsklima og tilfredshed blandt de ansatte.
- Udviklingen i personaleomsætningen fra år til år kan være et udtryk for forbedringer eller forringelser af ovennævnte, selvom den generelle beskæftigelsessituation også spiller ind. Da tabellen er af generel karakter fremgår eksempelvis alderen eller stillingen af de fratrådte ikke, som kan være afgørende for konsekvenserne af personaleomsætningen.

Da en meget stor del af kommunernes udgifter udgøres af løn er niveauet af og udviklingen i denne central i en sammenligning af kommunernes udgiftsbyrde, ligesom forskelle kommunerne imellem kan være et udtryk for forskellig personalesammensætning.

12 PERSONALE

Tabel 12a. Årlig personaleomsætning i hele kommunen i procent

	2008	2009	2010
Herning	15,76	13,55	15,13
Holstebro	20,61	13,42	14,05
Horsens	15,52	13,58	14,37
Randers	14,24	12,80	11,01
Silkeborg	15,29	14,42	12,99
Skive	13,97	12,38	11,20
Viborg	15,72	13,22	13,33

Note: Antal eksterne afgangene fra november til november divideret med antal ansatte (antal ansatte i starten af førnævnte tidsperiode). Kun månedslønnede ekskl. ansatte på særlige vilkår.

Kilde: FLD

Tabel 12b. Årlig lønudvikling i hele kommunen i procent

	2008	2009	2010
Herning	5,62	5,42	2,22
Holstebro	4,60	6,20	1,34
Horsens	5,65	5,05	2,15
Randers	5,83	6,00	1,98
Silkeborg	5,95	5,61	2,34
Skive	4,64	5,18	1,50
Viborg	5,77	4,78	2,48

Note: Lønudvikling fra november til november.

Kilde: FLD

Tabel 12c. Gennemsnitlig månedsløn (brutto). Hele kommunen

Hele kr.	Nov. 2007	Nov. 2008	Nov. 2009	Nov. 2010
Herning	27.528	29.074	30.649	31.329
Holstebro	28.056	29.347	31.166	31.584
Horsens	28.131	29.721	31.222	31.894
Randers	27.577	29.186	30.938	31.551
Silkeborg	27.734	29.384	31.031	31.758
Skive	28.319	29.633	31.167	31.635
Viborg	27.765	29.366	30.770	31.534

Kilde: FLD

Figur 12a. Årlig personaleomsætning i hele kommunen i procent

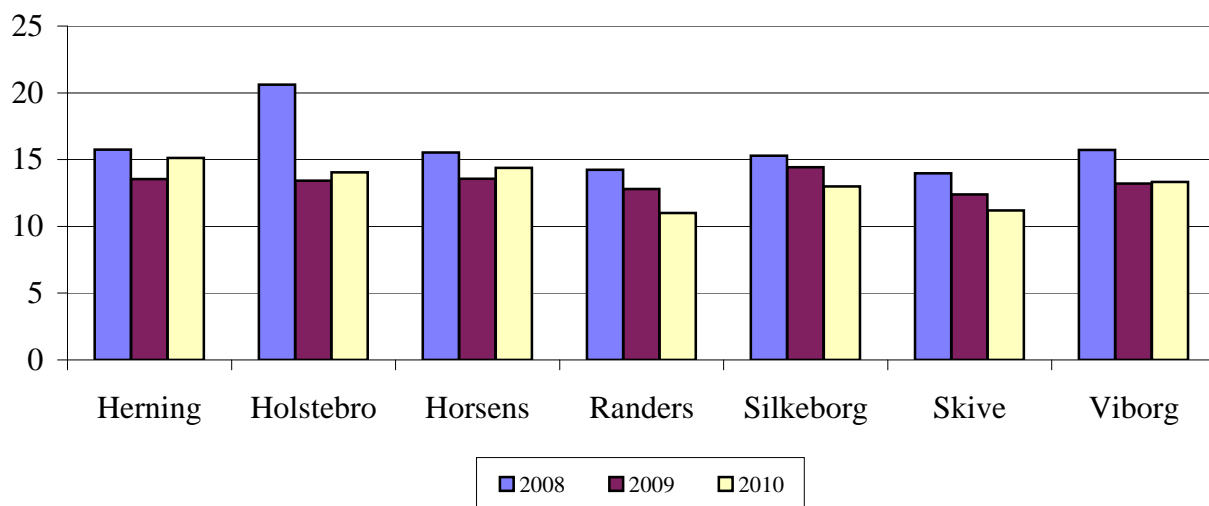

Figur 12b. Årlig lønudvikling i hele kommunen i procent

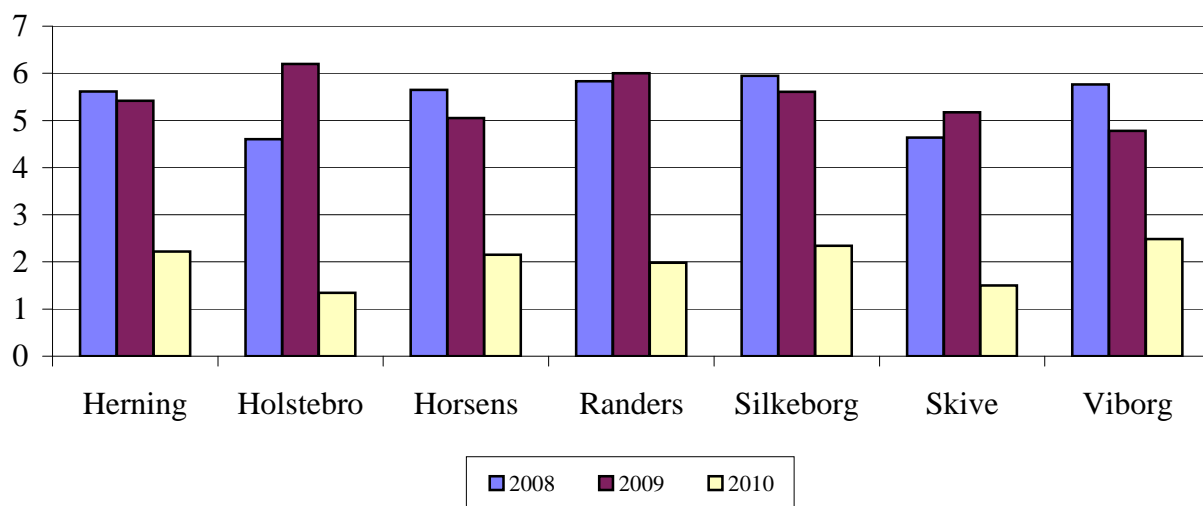

Figur 12c. Gennemsnitlig månedsløn (brutto). Hele kommunen

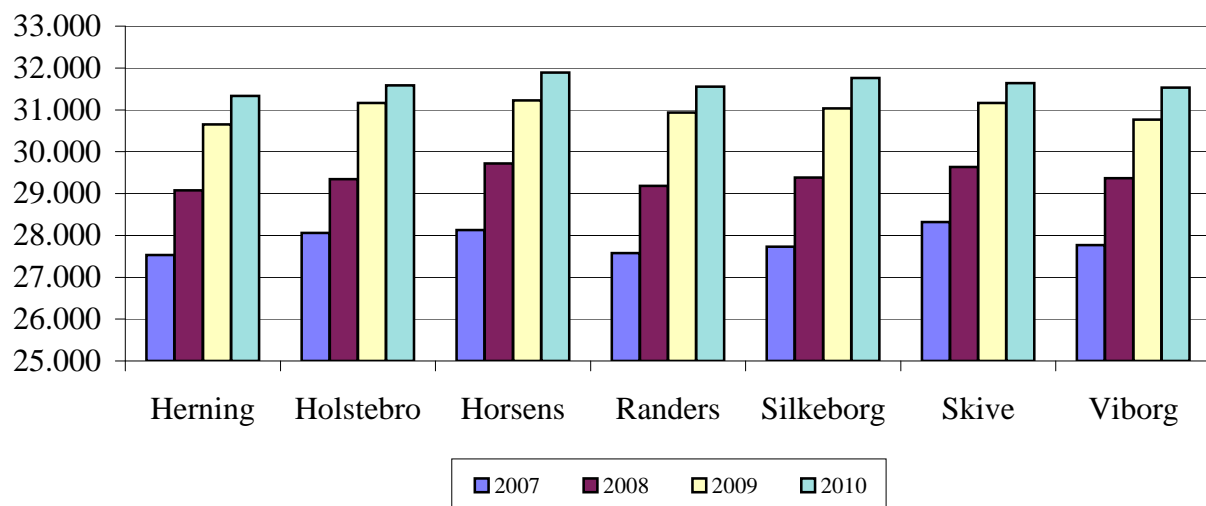

12 PERSONALE

Tabel 12d. Antal kommunalt ansatte pr. 1.000 indbyggere

	Nov. 2007	Nov. 2008	Nov. 2009	Nov. 2010
Herning	74	74	76	73
Holstebro	65	69	71	68
Horsens	71	72	72	70
Randers	76	78	78	77
Silkeborg	76	78	76	72
Skive	74	73	75	78
Viborg	76	74	75	71

Kilde: FLD

Note: Fuldtidsstillinger ekskl. ansatte på særlige vilkår.

Tabel 12e. Gennemsnitsalder for kommunens personale

	Nov. 2007	Nov. 2008	Nov. 2009	Nov. 2010
Herning	43,5	43,4	43,4	43,7
Holstebro	43,9	43,5	43,5	44,0
Horsens	44,1	44,1	44,0	44,2
Randers	43,8	43,7	43,9	44,3
Silkeborg	44,0	44,0	44,3	44,9
Skive	44,8	44,9	44,8	44,8
Viborg	44,0	44,1	44,0	44,6

Kilde: FLD

Tabel 12f. Årligt sygefravær i procent for alle kommunens ansatte

	2008	2009	2010
Herning	5,15	5,08	4,17
Holstebro	5,34	5,88	5,34
Horsens	5,59	5,20	5,19
Randers	5,26	5,20	5,19
Silkeborg	5,38	5,23	4,92
Skive	4,98	4,58	4,66
Viborg	4,99	5,09	4,43

Note: Samlet antal sygefraværstimer for kommunens personale i år 2008 divideret med den årlige normerede arbejdstid i timer for kommunens personale i år 2008 (1.924 timer) osv.

Sygefravær omfatter hele og delvise sygedage, nedsat tjeneste, § 56-sygdom og tilskadekomst i tjenesten. Kommunens personale: Kun månedslønnede, eksklusiv ansatte på særlige vilkår. Personale på selvejende institutioner indgår.

Figur 12d. Antal kommunalt ansatte pr. 1.000 indbyggere

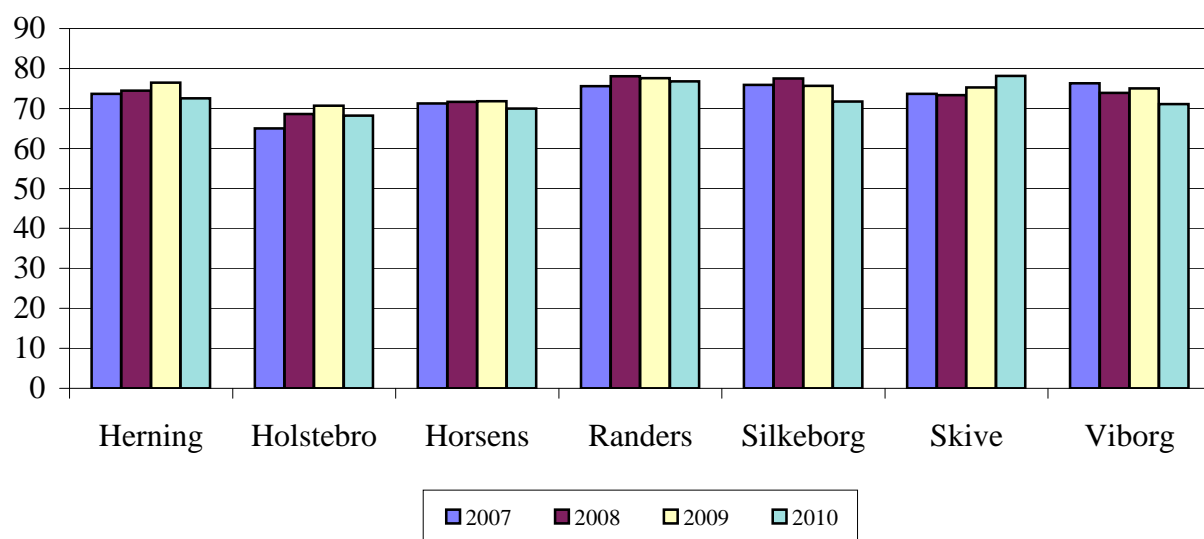

Figur 12e. Gennemsnitsalder for kommunens personale

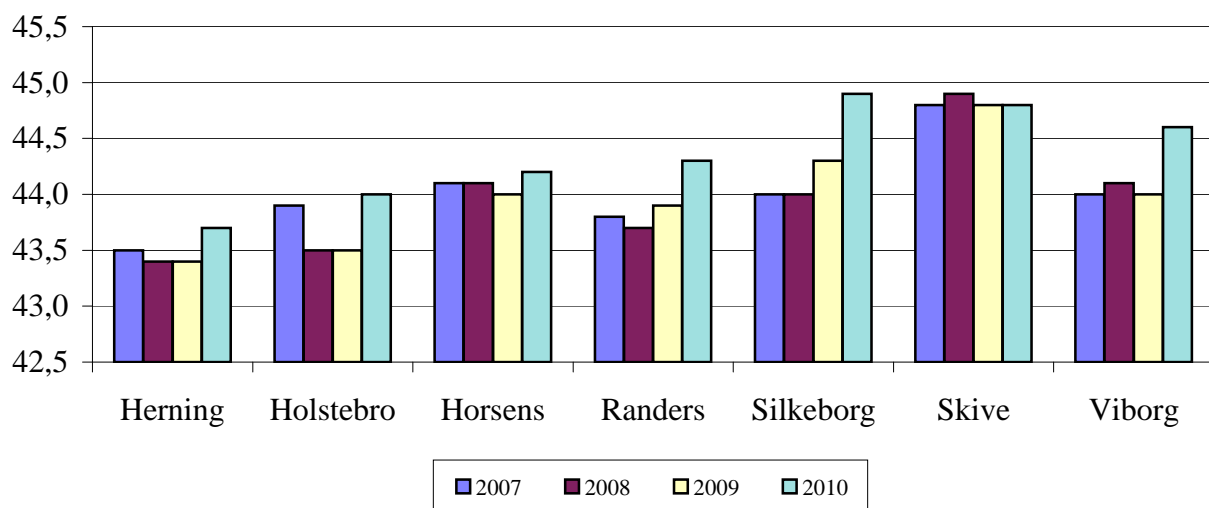

Figur 12f. Årligt sygefravær i procent for alle kommunens ansatte

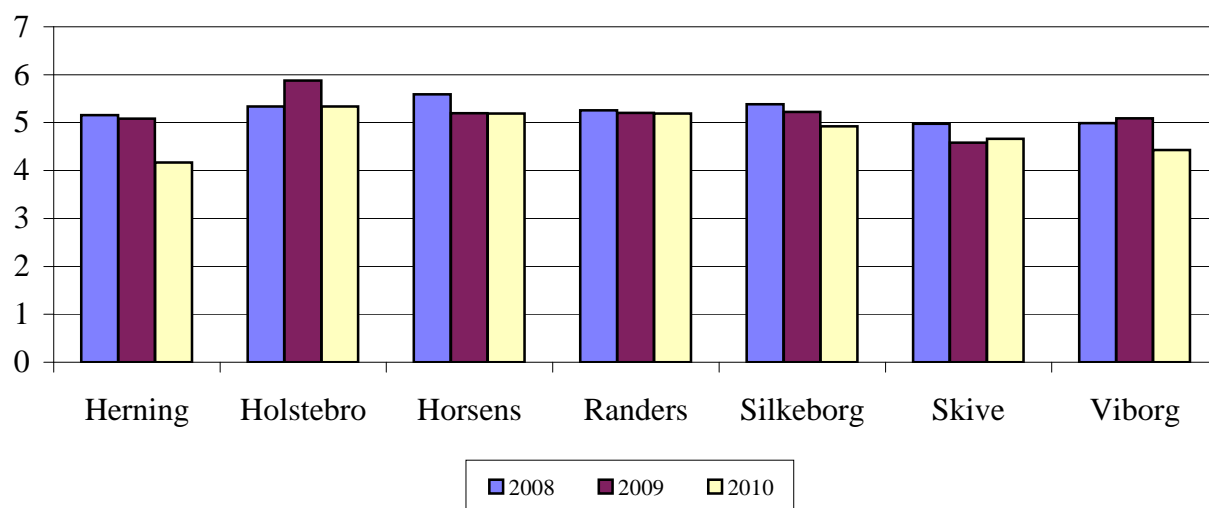

BILAG: DOKUMENTATION

Bilaget indeholder de aldersinddelinger, elev- og børnetal, kilometertal samt pris- og lønfremskrivninger, som anvendes i rapporten.

		2007	2008	2009	2010	2011
"1a". Antallet af 0-5-årige	Herning	6.440	6.406	6.432	6.341	6.311
	Holstebro	4.159	4.290	4.305	4.248	4.241
	Horsens	5.995	6.055	6.330	6.360	6.422
	Randers	6.630	6.624	6.659	6.667	6.620
	Silkeborg	6.912	7.032	7.062	7.002	6.927
	Skive	3.311	3.325	3.238	3.247	3.180
	Viborg	7.061	7.128	7.208	7.226	7.166
"1b". Antal 6-16-årige	Herning	12.564	12.688	12.663	12.614	12.602
	Holstebro	8.352	8.353	8.305	8.191	8.124
	Horsens	10.983	11.090	11.176	11.188	11.199
	Randers	12.917	13.046	13.100	13.130	13.110
	Silkeborg	13.171	13.216	13.286	13.377	13.400
	Skive	7.264	7.181	7.135	6.906	6.823
	Viborg	13.577	13.533	13.546	13.549	13.563
"1c". Antal 17-64-årige	Herning	52.667	52.889	53.499	53.521	53.357
	Holstebro	35.527	35.668	35.747	35.472	35.265
	Horsens	50.729	51.368	52.086	51.987	52.305
	Randers	58.552	58.787	58.909	58.928	59.029
	Silkeborg	54.210	54.509	54.654	54.621	54.573
	Skive	29.624	29.523	29.422	29.275	29.020
	Viborg	57.084	57.407	57.643	57.646	57.399
"1d". Antal 65+-årige	Herning	11.927	12.225	12.623	13.072	13.582
	Holstebro	8.544	8.709	8.910	9.145	9.531
	Horsens	11.313	11.589	11.973	12.422	12.909
	Randers	14.885	15.187	15.553	16.025	16.559
	Silkeborg	12.247	12.614	13.014	13.481	14.013
	Skive	8.145	8.327	8.505	8.709	8.963
	Viborg	13.683	14.016	14.426	14.889	15.370
		2007	2008	2009	2010	2011
Udviklingen i antal 0-5-årige	Herning	0,0	-0,5	-0,1	-1,5	-2,0
	Holstebro	0,0	3,1	3,5	2,1	2,0
	Horsens	0,0	1,0	5,6	6,1	7,1
	Randers	0,0	-0,1	0,4	0,6	-0,2
	Silkeborg	0,0	1,7	2,2	1,3	0,2
	Skive	0,0	0,4	-2,2	-1,9	-4,0
	Viborg	0,0	0,9	2,1	2,3	1,5
Udviklingen i antal 6-16-årige	Herning	0,0	1,0	0,8	0,4	0,3
	Holstebro	0,0	0,0	-0,6	-1,9	-2,7
	Horsens	0,0	1,0	1,8	1,9	2,0
	Randers	0,0	1,0	1,4	1,6	1,5
	Silkeborg	0,0	0,3	0,9	1,6	1,7
	Skive	0,0	-1,1	-1,8	-4,9	-6,1
	Viborg	0,0	-0,3	-0,2	-0,2	-0,1
Udviklingen i antal 17-64-årige	Herning	0,0	0,4	1,6	1,6	1,3
	Holstebro	0,0	0,4	0,6	-0,2	-0,7
	Horsens	0,0	1,3	2,7	2,5	3,1
	Randers	0,0	0,4	0,6	0,6	0,8
	Silkeborg	0,0	0,6	0,8	0,8	0,7
	Skive	0,0	-0,3	-0,7	-1,2	-2,0
	Viborg	0,0	0,6	1,0	1,0	0,6

		2007	2008	2009	2010	2011
Antal 16-64-årige	Herning	53.760	54.029	54.648	54.645	54.575
	Holstebro	36.270	36.469	36.585	36.244	36.085
	Horsens	51.679	52.303	53.123	53.028	53.354
	Randers	59.605	59.915	60.064	60.122	60.260
	Silkeborg	55.361	55.698	55.870	55.874	55.859
	Skive	30.262	30.178	30.158	29.949	29.703
	Viborg	58.298	58.621	58.950	58.925	58.703

		2007	2008	2009	2010	2011
Antal 0-5-årige	Herning	6.440	6.406	6.432	6.341	6.311
	Holstebro	4.159	4.290	4.305	4.248	4.241
	Horsens	5.995	6.055	6.330	6.360	6.422
	Randers	6.630	6.624	6.659	6.667	6.620
	Silkeborg	6.912	7.032	7.062	7.002	6.927
	Skive	3.311	3.325	3.238	3.247	3.180
	Viborg	7.061	7.128	7.208	7.226	7.166

		2007	2008	2009	2010	2011
Antal 6-9-årige	Herning	4.581	4.598	4.544	4.504	4.427
	Holstebro	2.949	2.869	2.848	2.864	2.799
	Horsens	3.949	4.007	3.980	4.033	4.091
	Randers	4.740	4.684	4.669	4.596	4.542
	Silkeborg	4.784	4.738	4.710	4.776	4.797
	Skive	2.515	2.472	2.445	2.278	2.241
	Viborg	4.712	4.665	4.709	4.768	4.824

		2007	2008	2009	2010	2011
Antal 6-10-årige	Herning	5.723	5.751	5.696	5.644	5.585
	Holstebro	3.707	3.632	3.597	3.564	3.564
	Horsens	5.031	5.009	4.983	5.020	5.103
	Randers	5.964	5.890	5.856	5.808	5.724
	Silkeborg	5.956	5.946	5.942	5.943	6.007
	Skive	3.181	3.070	3.071	2.967	2.861
	Viborg	5.997	5.885	5.879	5.952	6.000

		2007	2008	2009	2010	2011
Antal 14-18-årige	Herning	5.568	5.639	5.748	5.812	5.862
	Holstebro	3.912	3.961	4.001	4.013	3.984
	Horsens	4.758	4.862	5.021	5.130	5.295
	Randers	5.472	5.655	5.802	6.034	6.195
	Silkeborg	5.687	5.935	6.055	6.251	6.224
	Skive	3.338	3.362	3.411	3.470	3.475
	Viborg	6.042	6.181	6.319	6.501	6.620

		2007	2008	2009	2010	2011
Antal 0-17-årige	Herning	20.138	20.210	20.237	20.095	20.033
	Holstebro	13.294	13.395	13.411	13.272	13.137
	Horsens	17.895	18.103	18.442	18.600	18.699
	Randers	20.642	20.748	20.889	20.978	20.947
	Silkeborg	21.246	21.413	21.552	21.618	21.562
	Skive	11.236	11.144	11.029	10.908	10.687
	Viborg	21.808	21.894	22.006	22.112	21.992

		2007	2008	2009	2010	2011
Antal 0-22-årige	Herning	25.126	25.401	25.768	25.797	25.837
	Holstebro	16.884	17.080	17.187	17.054	16.952
	Horsens	22.608	22.970	23.537	23.880	24.239
	Randers	25.596	25.937	26.284	26.564	26.778
	Silkeborg	25.763	26.198	26.428	26.660	26.801
	Skive	14.056	13.927	13.890	13.832	13.629
	Viborg	26.787	26.938	27.190	27.469	27.446

		2007	2008	2009	2010	2011
Antal 18-59-årige	Herning	46.311	46.351	46.793	46.847	46.773
	Holstebro	31.191	31.226	31.217	30.889	30.790
	Horsens	44.719	45.103	45.780	45.592	46.039
	Randers	51.098	51.088	51.105	51.162	51.366
	Silkeborg	47.534	47.483	47.477	47.376	47.404
	Skive	25.770	25.575	25.407	25.227	25.092
	Viborg	50.141	50.204	50.300	50.232	50.143

		2007	2008	2009	2010	2011
Antal 18-64-årige	Herning	51.533	51.773	52.357	52.381	52.237
	Holstebro	34.744	34.916	34.946	34.639	34.493
	Horsens	49.812	50.410	51.150	50.935	51.227
	Randers	57.457	57.709	57.779	57.747	57.812
	Silkeborg	53.047	53.344	53.450	53.382	53.338
	Skive	28.963	28.885	28.766	28.520	28.336
	Viborg	55.914	56.174	56.391	56.309	56.136

		2007	2008	2009	2010	2011
Antal 18+-årige	Herning	63.460	63.998	64.980	65.453	65.819
	Holstebro	43.288	43.625	43.856	43.784	44.024
	Horsens	61.125	61.999	63.123	63.357	64.136
	Randers	72.342	72.896	73.332	73.772	74.371
	Silkeborg	65.294	65.958	66.464	66.863	67.351
	Skive	37.108	37.212	37.271	37.229	37.299
	Viborg	69.597	70.190	70.817	71.198	71.506

Pris og lønfremskrivning	2006	2007	2008	2009	2010	2011
	1,160	1,122	1,081	1,039	1,008	1,000

Kilometer vej.	01-jan 2007	01-jan 2008	01-jan 2009	01-jan 2010	01-jan 2011
Herning	1.916	1.964	1.963	1.959	1.950
Holstebro	1.030	1.055	1.200	1.200	1.027
Horsens	1.026	997	1.069	1.069	996
Randers	1.152	1.135	1.166	1.182	1.169
Silkeborg	1.266	1.288	1.286	1.286	1.447
Skive	946	940	940	948	940
Viborg	1.617	1.658	1.632	1.640	1.667

Note: Kilometertallene benyttes i tabel 3b.

Kilde: Vejdirektoratet - vejsektoren.dk

Antal elever i 0.-10. klasse inkl. specialskoler og regionale tilbud (egne elever på fkt. 3.01, 3.07, 3.08 og evt. 3.76)						
		R2007	R2008	R2009	R2010	B2011
	Herning	10.322	10.239	10.137	10.052	10.055
	Holstebro	6.644	6.541	6.526	6.504	6.504
	Horsens	8.886	8.858	8.855	8.967	9.042
	Randers	10.375	10.370	10.293	10.336	10.422
	Silkeborg	10.962	10.951	10.997	10.992	10.924
	Skive	6.209	6.074	6.039	5.897	5.786
	Viborg	11.490	11.256	10.945	10.968	10.967

Note: R2007: Elevtallet for skoleåret 2007/2008 (måles i september 2007)

R2008: Elevtallet for skoleåret 2007/2008 vægtes med 7/12 og elevtallet for 2008/2009 vægtes med 5/12

R2009: Elevtallet for skoleåret 2008/2009 vægtes med 7/12 og elevtallet for 2009/2010 vægtes med 5/12

R2010: Elevtallet for skoleåret 2009/2010 vægtes med 7/12 og elevtallet for 2010/2011 vægtes med 5/12

B2011: Elevtallet for skoleåret 2010/2011 vægtes med 7/12 og det forventede elevtal for 2011/2012 vægtes med 5/12.

For kommuner der ikke arbejder med forventede elevtal for 2011/2012 benyttes elevtallet for skoleåret 2010/2011.

Kun egne elever medtages. Det vil sige egne elever i andre kommuners skoler medregnes, og elever fra andre kommuner fratrækkes. Aktivitetstallene benyttes i tabellerne 4a og 4d.

Antal elever i 0.-10. klasse der kan henføres til funktion 3.22.01 (egne elever på 3.01)						
		R2007	R2008	R2009	R2010	B2011
	Herning	10.037	10.008	9.910	9.827	9.834
	Holstebro	6.644	6.541	6.526	6.413	6.413
	Horsens	8.730	8.700	8.694	8.771	8.853
	Randers	10.193	10.188	10.111	10.141	10.201
	Silkeborg	10.613	10.618	10.651	10.627	10.578
	Skive	6.012	5.857	5.948	5.828	5.718
	Viborg	10.858	10.689	10.438	10.443	10.480

Note: R2007: Elevtallet for skoleåret 2007/2008 (måles i september 2007)

R2008: Elevtallet for skoleåret 2007/2008 vægtes med 7/12 og elevtallet for 2008/2009 vægtes med 5/12

R2009: Elevtallet for skoleåret 2008/2009 vægtes med 7/12 og elevtallet for 2009/2010 vægtes med 5/12

R2010: Elevtallet for skoleåret 2009/2010 vægtes med 7/12 og elevtallet for 2010/2011 vægtes med 5/12

B2011: Elevtallet for skoleåret 2010/2011 vægtes med 7/12 og det forventede elevtal for 2011/2012 vægtes med

5/12. For kommuner der ikke arbejder med forventede elevtal for 2011/2012 benyttes elevtallet for skoleåret

2010/2011 Kun egne elever medtages. Det vil sige egne elever i andre kommuners skoler medregnes, og elever fra andre kommuner fratrækkes.

Aktivitetstallene benyttes i tabel 4b.

Antal specialelever	2007/	2008/	2009/	2010/
Både på normalskoler og specialskoler	2008	2009	2010	2011
Herning	445	495	512	518
Holstebro	288	308	308	327
Horsens	403	403	404	410
Randers	512	526	558	547
Silkeborg	496	478	517	573
Skive	190	223	224	225
Viborg	442	551	551	487

Note: Antal elever, der modtager specialundervisning i specialklasser på almindelige folkeskoler og specialskoler, herunder regionale tilbud samt enkeltintegrerede elever.

Aktivitetstallene benyttes i tabel 4j.

Antal elever i kommunale specialskoler og i regionale tilbud (egne elever på fkt. 3.07 og 3.08)						
	R2007	R2008	R2009	R2010	B2011	
Herning	232	230	227	225	221	
Holstebro	85	105	105	92	92	
Horsens	118	120	119	159	159	
Randers	127	129	146	158	185	
Silkeborg	201	215	193	209	209	
Skive	61	61	66	69	68	
Viborg	442	446	496	432	416	

Note: R2007: Elevtallet for skoleåret 2007/2008 (måles i september 2007)

R2008: Elevtallet for skoleåret 2007/2008 vægtes med 7/12 og elevtallet for 2008/2009 vægtes med 5/12

R2009: Elevtallet for skoleåret 2008/2009 vægtes med 7/12 og elevtallet for 2009/2010 vægtes med 5/12

R2010: Elevtallet for skoleåret 2009/2010 vægtes med 7/12 og elevtallet for 2010/2011 vægtes med 5/12

B2011: Elevtallet for skoleåret 2010/2011 vægtes med 7/12 og det forventede elevtal for 2011/2012 vægtes med 5/12. For kommuner der ikke arbejder med forventede elevtal for 2010/2011 benyttes elevtallet for skoleåret 2010/2011. Kun egne elever medtages. Det vil sige egne elever i andre kommuners skoler medregnes, og elever fra andre kommuner fratrækkes.

Aktivitetstallene benyttes i tabel 4c.

Antal elever i 0.-10. klasse der kan henføres til funktion 3.22.01 eksklusiv elever i special- og centerklasser					
	2007/2008	2008/2009	2009/2010	2010/2011	
Herning	9.842	9.729	9.572	9.567	
Holstebro	6.430	6.316	6.266	6.132	
Horsens	8.416	8.298	8.379	8.426	
Randers	9.793	9.674	9.595	9.595	
Silkeborg	10.300	10.290	10.317	10.232	
Skive	6.002	5.805	5.697	5.520	
Viborg	10.858	10.453	10.417	10.480	

Note: Aktivitetstallene benyttes i tabel 4f.

Antal elever i 0.-10. klasse der kan henføres til funktion 3.22.01					
	2007/2008	2008/2009	2009/2010	2010/2011	
Herning	10.037	9.968	9.828	9.825	
Holstebro	6.624	6.516	6.498	6.371	
Horsens	8.667	8.567	8.647	8.706	
Randers	10.141	10.034	9.998	9.972	
Silkeborg	10.608	10.626	10.685	10.586	
Skive	6.156	5.985	5.867	5.698	
Viborg	10.858	10.453	10.417	10.480	

Note: Aktivitetstallene benyttes i tabellerne 4g og 4h.

Antal elever i 0.-10. klasse inkl. specialskoler og regionale tilbud (elever på fkt. 3.01, 3.07, 3.08 og evt. 3.76)					
	2007/2008	2008/2009	2009/2010	2010/2011	
Herning	10.269	10.196	10.054	10.049	
Holstebro	6.729	6.646	6.631	6.504	
Horsens	8.947	8.860	8.983	9.062	
Randers	10.314	10.210	10.189	10.178	
Silkeborg	10.935	10.934	11.092	10.922	
Skive	6.237	6.066	5.926	5.897	
Viborg	11.490	10.928	10.968	10.967	

Note: Aktivitetstallene benyttes i tabellerne 4j og 4k.

Antal elever på fkt. 3.01, 3.07, 3.08, 3.10, 3.12 og evt. 3.76.					
	2007/2008	2008/2009	2009/2010	2010/2011	
Herning	12.289	12.280	12.233	12.174	
Holstebro	8.011	7.977	8.048	7.835	
Horsens	10.557	10.588	10.802	10.975	
Randers	12.622	12.565	12.598	12.634	
Silkeborg	13.194	13.217	13.426	13.389	
Skive	6.937	6.818	6.646	6.655	
Viborg	12.772	12.476	12.930	12.890	

Note: Aktivitetstallene benyttes i tabellerne 4l og 4m.

Antal indskrevne børn i dagplejen (regnskab) og antal børn der medgår i takstberegningen (B2011)					
	R2007	R2008	R2009	R2010	B2011
Herning	1.496	1.332	1.325	1.311	1.302
Holstebro	996	956	947	943	1.005
Horsens	1.624	1.617	1.639	1.636	1.590
Randers	1.249	1.233	1.175	1.128	1.124
Silkeborg	1.580	1.503	1.491	1.501	1.495
Skive	929	929	946	914	910
Viborg	1.788	1.709	1.626	1.637	1.658

Note: Aktivitetstallene benyttes i tabel 7c.

Antal 0-2-årige indskrevne børn i daginstitution (regnskab) og antal børn der medgår i takstberegningen (B2011)					
	R2007	R2008	R2009	R2010	B2011
Herning	399	486	459	506	526
Holstebro	397	478	483	460	437
Horsens	292	340	388	438	459
Randers	875	896	995	1.020	976
Silkeborg	648	801	806	769	782
Skive	97	99	96	96	96
Viborg	399	508	605	670	670

Note: Aktivitetstallene benyttes i tabel 7e.

Antal 3+-årige indskrevne børn i daginstitution (regnskab) og antal børn der medgår i takstberegningen (B2011)					
	R2007	R2008	R2009	R2010	B2011
Herning	3.138	3.541	3.473	3.551	3.694
Holstebro	1.966	1.986	1.949	1.968	1.811
Horsens	3.042	3.154	3.360	3.259	2.932
Randers	3.256	3.466	3.168	3.122	3.074
Silkeborg	3.644	3.807	3.795	3.738	3.766
Skive	1.634	1.655	1.524	1.475	1.446
Viborg	3.578	3.645	3.603	3.394	3.378

Note: Aktivitetstallene benyttes i tabel 7g.